臺灣日日新報 夕刊 八月五日

ヒーラ‐ギの 小兒牛乳 電話2033・5008

英は米と立場が相違 日英通商條約廢棄の意なし 英首相、極東策を闡明

【ロンドン四日發同盟】チエンバレン首相は四日開催の英下院外交討議に於て勞働黨ノイル・ベーカー議員の日英通商條約廢棄勸告に關聯する極東問題に就いて次の如く答弁し英國は極東に於て米國と立場を異にし歐洲に於けると同様の責任を負担することは不可能なる旨聲明した(寫眞はチエンバレン英首相)

余は下院に對し事態が英國にとり容易ならぬものなることに留意せられんことを希望する、この際歐洲より孤立してゐる米國と英國との間に根本的差異があることは敢て指摘するを要せないであらう、我々が今日

在支英國 市民援助のためなし得るところに限界があることを常に念頭に置かねばならない現在英國は日本に勝る極東艦隊を有して無い、勿論本國には優勢な艦隊はあるが日本との見解の相異を解決する爲には武力の脅威に訴へるよりは寧ろ協議乃至は協調に依る解決方法を選びたいと思ふものである、若し我々が或る最後の極點に達する決心をしたとしたなら我々は在支英市民の大部分を保護し得ないであらう、我々はこれ等を保護する義務は負うて居り出來ることなら現在以上の大なる危險に彼等を投ずることは避けねばならないのだ、目下交渉に當つてゐる

日本代表 は決して過激ではない、交渉に附隨する難點の一部分に就いても我々は係り困難なき境界に達し得られるやうに思へる、ノイル・ベーカー議員は四名の暗殺犯人を如何なる場合にも引渡さぬとの保障を求められたがこれは恐くべき事だ、我々の主張の要點は證據がなくては引渡すことは出來ないと云ふにあつた、日本側は今や證據を提出して來るので我々はそれに檢討を加へる、若しその檢討の結果彼等の罪状が明白となつたなら我々はこれ等を引渡す外無いであらう

現銀引渡 問題に就いて困難な點は現銀及び通貨に就いて如何なる措置を執らうともそれは天津より遙かに廣い範圍に影響を及ぼさずにはおかぬであらうことである、之等の問題は英國と同様これに關係ある他國と協議を行つた後はじめて解決出來る問題であると考へてゐる

日英通商 條約廢棄を慫慂されたが我々はこの問題に就いて一應態度を變じたことは無い、英國がブリユツセルの九國條約會議乃至國際聯盟に於て引受けた義務の中では日本との通商條約を廢棄すべしと云ふことは無かつたのである、それに廢棄が實施されるまでに一ケ年を要し且つ自治領に多大の反響を呼び起す以上この事實に目を閉じることは正しく無いであらう我々は歐洲に於て若干の重大なる責任並にコミツトメントを負ふべく餘儀無くされた、その結果若し何事かが起れば英國は

戰爭に赴 かねばならないであらうから極東に於て同様なコミツトメントを置くことは不可能な事である勿論我々は交渉期間中從來極東に於ける我々の行動並に英國市民の權益及び財産を規定した諸原則を最大限度に維持すべく努力するであらう然し我々は忍耐及び合理的な中庸の態度を示すであらう、何故ならば極東に起つてゐる總ゆる事件の裏には支那に於ける日本人に對する我々の待遇に關し日本人が抱いてゐる意思の相違があるかも知れぬからである、我我は

來るべき 二、三ケ月間に於て我々がより重大な問題が起るかも知れないことを忘れてはならないのだ、從つて我々は起ることのあるべき總ゆる非常事態に對處すべき一切の力を貯へて置かねばならない

英、猶遷延策を弄さば 對應する態度を考慮 我現地軍の態度强硬

【東京五日發同盟】日英會談は英本國政府の回訓未到着を理由として既に三十一日以來開催に至らず停頓状態に在るが右に關し我が現地軍代表は英國側の誠意を疑ひ左の如き强硬態度を以て今後の出やうを嚴重監視してゐる

一、東京會談は英の回訓未到着を理由に既に三日間も開かれざるが今次會議は英國側の切なる申出でに依つて開催されたものであるので我が北支軍としても治安上の必要に鑑み右申出でに應じ會談の進捗を圖りつつあるのであるにも拘らず英國側が自己の都合に依つて何日までも會談を遷延せしめてゐることは誠意無きものであり、又遷延策を續けることは堪へない英國側が引續き遷延策を續けるに於ては今後一兩日中の經過を見てこれに對應する態度を考慮せねばならない

一、ハリフアツクス外相は支那に於ける反英運動の防止が會談進捗の要件であり且つ右は日本軍が責任を負ふべきものであるかの如き言辭を弄してゐるが右は全然逆である、英國が依然援蔣政策を持續し天津租界問題に就いても現銀の引渡しを肯んぜす法幣の流通禁止に反對するの態度に出で北支民衆の利益に反し治安經濟を撹亂しつつあるためこれに對する北支民衆の憤激が最近の反英運動となつて現はれてゐるのである、從つて英國側がこの北支民衆に對する敵性を放棄し治安經濟問題に對する態度を是正するならば右反英運動も自然に消滅するのであつて英國自ら責を負はねばならぬことを反省すべきである

新訓令は未發出 英外務省官邊言明

【ロンドン四日發同盟】英國政府は今週初め以來日英會談に關するクレーギー大使の報告に愼重檢討を加へてゐるが未だに對策の成案を得ぬものの如く就中法幣問題及び現銀引渡に就ては何等の決定に達してゐない模様である、外務當局筋でも四日右の事實を認めクレーギー大使に對する新訓令は未だ發せられてゐない旨言明した

對歐策協議に コモは絶好 白鳥大使談

【コモ(北イタリー)四日發同盟】白鳥、大島兩大使は三、四日の兩日に亘り北イタリーの景勝の地コモのビラ エステに於て重要會議を遂げたが白鳥大使は四日會議終了後新聞記者團と會見して次の如く語つた

余が大島大使との會談の場所をコモのビラ エステに選んだのは決して偶然の事では無い、即ちチアノ、リツベントロツプ獨伊兩外相が兩友邦の間に意義ある協定を締結すべく會合したのはこの場所だつたのである、從つて余等が對歐策に關し協議するところとしては絶好の場所である

無水アルコール原料 甘藷配給統制規則 五日附公布二十日より施行

【東京四日發同盟】農林省では今回無水アルコール製造用甘藷の供給確保のため原料甘藷の配給統制を實施すべく臨時農林省令をもつて原料甘藷配給統制規則を五日附公布來る二十日より施行することとなつた同規則要綱左の通り

一、酒類原料その他無水酒精、再製酒(合成酒及びアルコール含有飲料を含む)含水酒精(酒精分九九度に達せざるアルコールをいふ)その他農林大臣の指定する物品(澱粉キヤラメル、ブタノールを指定する見込み)の製造の用に供するための原料たる甘藷(生切乾を含む以下原料甘藷と稱す)の買入れをなすものは左に掲ぐる場合を除くの外農林大臣の指定したる團體(農會及び產業組合等を指定する見込み)の斡旋又は詮衡に依るに非ざれば原料甘藷を買受けることを得ざること

1、移入に依る原料甘藷を買受くる場合

2、農林大臣の指定したるもの(全國アルコール原料株式會社蔬菜組合聯合會を指定する見込み)より買受くる場合

3、特別の私有に依り地方長官の許可を受けたる場合

人の時 (63) 明石照男氏

戰時下の至上命令低物價政策を推進する委員は四十五人のゐるが、この中から二十二人の常任委員を選び、更にこの中から八人の小委員を選んで作戰本部の中樞とした、この中で金融代表として含蓄の深い發言をしてゐる人に明石照男がゐる、彼は明治十四年岡山に生れ、岡山第一中學から第一高等學校に進み、恩賜の銀時計を頂戴して東大を卒業、一時三菱合資に入社しアメリカに留學を命ぜられて銀行實務の研究をし、更に歐洲に渡つて新知識を蓄へ四十三年に歸朝した、其の頃同郷の大先輩阪谷芳郎男に深く見込まれて澁澤子爵に推薦されて女婿となり三菱より第一銀行に轉じた、歐米で仕入れて來た新知識を以て大阪支店副支配人から京都支店支配人を經て本店支配人と順次要職に進み、昭和二年常務取締役に躍進し、更に同七年八月副頭取に推され、爾來前頭取石井健吾が病氣のため彼が代行してゐたが、遂に十年十月石井勇退の後を受けて頭取となつた、銀行界の理論家として三菱信託社長山室宗文、住友銀行常務大島堅造と明石の三人が三羽烏と云はれてゐる、第一銀行の頭取は代々粒揃ひで、初代澁澤は實業日本の生みの親であり、二世頭取佐々木勇之助は守成と飛躍に貢獻し三世頭取石井健吾は澁澤、佐々木兩氏を輔佐して大功を擧げた人、而して第四世明石は時勢の大轉換期に直面して難問山積だが、理論と實際とを兼ねた權威として十分先人の衣鉢をつぐに足る人だ、長身痩軀、もの優しい風貌は一見極めて貴族的な感を與へるが、それでゐて一旦斯うときめたら飽くまで所信に邁進してやまぬ剛毅な性格を持つてゐる所謂外柔内剛の人だ、物價騰貴を金融の側面から如何に抑へるか注目に値する(寫眞は明石照男氏)

漢口戴家山戰跡御視察の李王殿下

峨眉山會議 中共最高軍事機關 執行權をも獲得 軍事委員會改組決定

【香港四日發同盟】重慶來電に依れば四日開會した峨眉山に於ける蔣大國防最高委員會會議は二、三の兩日に亘る正式會議において愼重なる中の軍事委員會改組問題について討議した結果陳誠毛澤東の連名提議に基いて國共合作を企圖する常務委員制を採用することに決定した、委員會の構成は委員長蔣介石を除き國民黨七名共產黨三名の割合である、即ちその顔觸れは

國民黨側 湯恩伯、何應欽、閻錫山、李宗仁、白崇禧、陳誠、唐生智

中國共產黨側 朱德、毛澤東、周恩來

で更に彭德懷、賀龍、林彪、劉伯承、葉劍英も新に普通委員に列せられた、因に今回の軍事委員會の大改組は國共合作に一つの新段階を劃するものであり蔣に於ては共同委員會の設置以來國共黨で蔣政權の抗戰政策を掌握しつつあつた中國共產黨は今や最高軍事機關に於いて執行權をも所得することとなつた譯である

政治部門一般も早晩質的な變化 蔣政權を蝕む中共

【香港四日發同盟】蔣大國防最高委員會で決定した軍事委員會改組は朱德以下中共側の參加に依り軍事最高機關に於ける國共の合作成立し、かくて中共の所謂民族統一戰線の最高政治形態としての統一國防政府は蔣政權の外形を擁護することなくして内容的に實現されつつある、軍人が總てを支配する現狀において國共合作を基礎とする軍事委員會の改組は早晩政治部門一般に對しても質的な變化を齎さしめなければ已まないものと見られてゐる

傍若無人な中共 蔣政權は阻止し得ぬ

【香港四日發同盟】蔣大國防最高委員會の軍事委員會改組決定に至るまでには當初より[illegible]會議期間に相當熾烈な反對あり[illegible]共側は會議の席上孔祥熙の財政經濟政策に對する[illegible]等を嚴重糾彈し更に汪精衛派及び和平分子一般に對する當局の彈壓の不徹底を指摘して議事紛糾を極めてゐたが蔣介石自ら孔祥熙の弁護に當つたのと陳誠が現下の危急存亡に際して内紛を避けられたいと居中調停に努めた結果辛うじて事無きを得たと云はれる、而して中共最近の傍若無人な態度は元來各方面の反感を買つてゐるが財政的行詰りと軍事的委頽に喘ぐ現在の蔣政權下に在つて中共の政治的進出は阻止し得ず最早如何ともしがたい實狀にある

反英大會の終了後 英人商社を襲擊 興奮の天津華人民衆が

【天津四日發同盟】天津華人民衆の反英運動は日を逐つて熾烈となり各方面に根強い實行運動となつて現はれつつあるが四日午前十時頃華街の市立第二十六小學校における反英大會終了後華人民衆約百名はトラツクに分乘して[illegible]反英デモを實行し[illegible]た民衆は突如同區英人商社太古洋行並に和記洋行を襲擊し窓硝子、器物等を破壞するの挙に出た、右に關し同日午後二時頃ショー英國領事は我が總領事館に[illegible]を以て[illegible]總領事館内において發生したるを以て[illegible]要請をなし來つたので我が[illegible]領事は「華人暴動事件に關しては未だ報告に接して居ない、本件は華人の反英運動の餘波と考へられる從つて我方としては何等關知する所ではない」との言を述べこれを一蹴した

重慶爆擊詳報

【上海四日發同盟】海軍航空部隊發表

一、海軍航空部隊の有力部隊は前日に引續き本朝未明更に重慶夜間攻擊を實施し軍事施設及び黄陵嘉飛行場に有效な爆擊を敢行、折柄執拗に襲ひ來れる敵機を擊退したる上全機無事歸還せり

二、海軍航空部隊の一部は一昨三日廣西省の慶明、開州、南寧方面を攻擊兵舍、倉庫及び多數の軍用自動車を銃爆擊したる外他の攻擊部隊を以て潮州(廣東省潮州北西方)並に白浦陂(廣東省潮州北西方)附近の陣地及び敵軍陣營を爆破し

滿洲國の農產物增產方策

【新京三日發同盟】滿洲國五箇年計畫の重要部門たる農產物增產方策に就ては日滿開拓國策に依り日本農民の手に依る農業開發を行ふ外、滿洲國政府は農事合作社の設立、農事試驗所の擴張等あらゆる手段方法をもつて所期の目的達成に邁進してゐるが、當面に耕地面積の急速開發に依る增產に止まらず肥料使用に依る收穫の增產も並行的に行ふべく積極的施策を計畫してゐる、即ち本年より開設した肥料試驗圃を明年度の三箇年計畫をもつて現在十箇所に增設し農民の肥料使用を獎勵助長すると共に肥料の輸入配給對策の研究を進めることとなつた

ボンベイ絲の品質改良要求

【香港四日發同盟】事變以來香港に於ては支那人經營の小規模織物工業の勃興著しきものあり英當局は右織物原料として英國領土內產の綿絲を使用せしむる事に努力し昨年度においてはボンベイ綿絲がその輸入の第一位を占めてゐたが最近法幣崩落に伴ひ爲替關係からボンベイ綿絲が割高となり加ふるにその品質が日本商品に較べて劣惡なるためボンベイ品使用工場は日本品使用工場に比べ極めて不利なる地位に置かれるに至り業者は寄々對策協議の結果本月二日支那側織物製造販賣業者聯合會では英當局に請願書を提出しボンベイ絲の價格引下品質改良方に就き適當の手段をとるやう要求する所あつた、右は我國綿絲進出防遏を策する英國側の人爲的政策破綻の現れとして注目されてゐる

田中代議士(政友)失格

【東京四日發同盟】政友代議士田中源三郎氏にかかる選擧違反事件の上告審は四日大審院から上告棄却の言ひ渡しがあり前審刑の禁錮三ヶ月が確定し同氏は代議士を失格した

人事

▲小林一三氏(東電社長) 取締役岡部榮一氏外社員一名同伴五日來臺(鐵道ホテル)

▲原田富一氏(大藏省營繕管財局事務官) 四日廣門より來臺(鐵道ホテル)

▲沼田大學氏(京都帝大農學部長) 五日南部より來北(朝陽號)六日大和丸にて歸京

▲宮島委伸氏(鴨緑江水電重役) 五日來臺(吾妻)

▲武田稚忠氏(南洋興發新南群島探礦所長)▲細井昭吉氏(同高雄出張所長)五日高雄より來北(鐵道ホテル)

▲金子保次郎氏 五日來北(鐵道ホテル)

▲高橋衛氏 六日廣東より歸府文武町三ノ三十計課長官舍(電三四八〇)に入る筈

▲太田周夫氏(煙草課長) 七日川端町二〇六(電七一三七)に移轉の筈

▲濱崎憲(北州警務課長) 五日着任

無絃琴

この大切な潮時に英國はワザと暢氣に構へて會談引延ばし策を講じてゐる▲これを善意に解釋すると、爛さい英議會の休會期に入るのを待つためと觀られるが、英國政府の首腦者は此の位の對内策に困る程心臓の弱い人は居ない筈。だとすると例の腹る不埒極まる意圖を懐いて暗躍中と解する外はない▲例の意圖とは、北支に於ける經濟問題特に法幣の流通禁止問題で米佛に呼びかけてゐることだ。現銀の引渡しや法幣の流通禁止等について日本から强硬な要求があるが、若し英國がコレに同意すると、この種の要求は今後他の場所で他の國家に對してもなされるであらうし又法幣の流通が禁止といふ事になると米佛なども支那に於て相當の損失を見ねばならぬが此點に就て貴國はドウ考へて居られるか——といふ調子で狡い誘ひの手をかけあはよくば日英會談に米佛共同の干渉を期待する——といふ陰險極まる策略が行はれてゐる節もある▲斯う觀るべき理由は幾つかあるが若しこれが事實だとすると、英國の陰謀を日本は指をくはえて見てゐるといふ事になり全くイヤハヤである▲斯ういふ疑念がある時には、當方からグンノ\督促し相手の陰謀を破碎するだけの工作を進めねばならぬ筈だ。寒すべき一瞬を失ふと永久に大きな悔いを遺さねばなるまい▲英國が眞先に三原則を承認しソレが世界の宣傳界に響いて"英國極東より後退"のルーマーが傳へられた事は事實だ▲例へば夕刊ポストで例のウツドは"英國政府が日本に全的に屈服するならチエムバレン内閣は二十四時間以内に崩壞する"とか"興亞の埋塚"と化したりした英國新聞などの場面もあり、英政府も一寸足踏みの形ちの所へ、米國の投げた一石で日頃の老獪性を遠慮して來たものと思はれる。用心を要する。

情熱の飛沫 (79)

高見順作 田代光畫

廊下 (1)

——夕食のレストランで、ゆつくりしてゐたので、歌舞伎座へ行くと、すでに舞踊會ははじまつてゐた。

規譜りの豐かな財力をバツクにして、巫女のやうにあらはれた美しく若い女流舞踊家の、歌舞伎座を借りての豪華な公演であつた。

賣出しの作曲家を殆んど網羅して新作舞踊曲を作らせ、その演奏には新交響樂團を雇つたり、——その豪華さの故に、センセイションをおこしてゐた。

「どうしませう。これがすむまで外で待ちませうか」

琢子は扉からのぞき込んで

「瀕死の白鳥だわ」

サンサーンスの曲が扉の間から聞えてくる。

「見たいわ。入りませうよ。一時うしろの空いたところに坐つてゐればいいわ」

入ると、——だが、びつしり、人がつまつてゐて、空席はなかつた。

二人は扉の横に立つた。

——遲くなつたのは、レストランで、久美子が佐治の話をし、その話がながくなつたせゐだつた。

「佐治さんツて、素晴しいわ」

久美子は何かといふと、かう言つた。

憑かれたやうな調子で久美子はいろいろと話すのだつたが、結局はこの一言に盡きる話だつた。だが、それをいくら言つても言ひたりない、さういつた感じだつた。

「あたし、佐治さんを誤解して、——琢子さんにも誤解させて、ほんとに惡かつたわ」

——その琢子に、佐治が心を惹かれてゐるのではないか、さういつた疑惑は、久美子の頭から離れなかつた。

それだけに、久美子は自分が佐治にどんなに打ち込んでゐるかといふことを琢子に言つて、さうして琢子に、手をひかせようとしてゐる感じであつた。一種の示威のやうな感じであつた。

「これといふのが、あたし、佐治さんをあの人の商賣からだけ想像して、なんか無教養な変な人のやうに思つてゐたからなんだわ。ところが、いろいろ話してみると、——大間違ひ。とても教養のある素晴しい……」

「大変な褒めやうね」

「だつて、ほんとなんですもの。——佐治さんは、どうしてああした商賣をしてゐるのかしら。さう言つては悪いけど、ああした商賣は……」

「ごろつきみたいな人が多いやうね。ああいふ商賣の人には……」

「さうなのよ。だから、あたし、佐治さんツて、どうしてあんな商賣をはじめたのかしら。今度聞いてみようと思つてんだけど。佐治さんといふ人と、ああいふ商賣と、なんか合はないわ」

「さう言へば、あの人は、いつかこんな事を言つた。自分は自分の商賣を、別に尊敬してもゐないが自分で輕蔑もしてないツて」

久美子は何か不快な想ひで

「いつ？いつ、そんなことを言つたの」

「いつか、あたし、試驗室から出られなかつたことがあつた、その夕方、銀座で會つて……」

「……」

「あたし、そのとき、あなたはニヒリストねと言つたら、いや、自分はリアリストだツて、言つてたけど、——あたしは矢張り何かニヒリストだと思ふ」

「——兎に角、佐治さんツて、素晴しいわ……」

「瀕死の白鳥」はすぐ終つた。

明るくなると、——流石豪華な舞踊會にふさはしい絢爛たる客席だつた。

案内の女に導かれて、指定の席の前に行くと、久美子たちの席の前に安孫子と志立が同じ招待券で來てゐて、丁度廊下へ立つて行くところだつた。

「——やあ、これは」

安孫子は意外な声で久美子に笑顏した。

塘沽から伯林まで 大陸横斷の防共鐵道
前驅を爲す資源開發線

【東京五日發同盟】鐵道省と華北鐵道が北支に興亞交通の大動脈を敷設しようと目下大童で準備中であるが、これは何れ一地域豐富なる鐵と含はれる大同の石炭と龍烟の鐵を動脈の塘沽に運ぶ延長百五十粁の貨物專用鐵道で、當分大同—塘沽、龍烟—塘沽をノーストップで走り、貨車はその都度鐵船に積載され八幡製鐵所に運ばれるのであるが、行く／＼は大同から包頭に延び、更に天山山脈の南からアフガニスタンを經てバグダッドに達し、更にローマとベルリンへ連結される大陸横斷防共鐵道の前驅をなすもので、既に武裝調査隊が飛行機と地上とから踏破の準備を進めつゝ難所な地域を經へ、今秋十月を期して着工、昭和十六年度末には完成される豫定である、この新線開發線は塘沽、天津、北京間は現在の線路に沿つて走り、北京からは永定河の流れに沿つて北西に走り、途中分れて一は宣化に一は大同に達する、現在大同の石炭、宣化の鐵の採掘量は一日各一千噸でこの新線開通と同時に石炭年產三千万噸、鐵一百万噸以上の增產が確實視され、且つ大同—塘沽間十時間で連絡するので朝大同を出た石炭は翌日の夜内地に達する、右に付き一個月に亘る右新線を踏察して歸朝せる鐵道省島貫本昇氏は四日「防共鐵道といふと夢物語のやうに解されますがから早く一部が開通するのは全く愉快です」と語つた

樟腦專賣四十周年
盛んな記念式典 展覽會は六日から

明治三十二年八月わが臺灣樟腦がはじめて專賣制度下に於かれてより四十年、その間歴代の官民よく一致協力して專賣實施の趣旨に副ひ事業の發展に努力を重ねた結果、臺灣樟腦は幾多の難關を突破し、今や世界市場に於ける獨步の地位を築き上げるに至り、總督府の重要財源たるは勿論我が國際貿易上に頗る重要なる部門をなすに至つた、こゝに於て專賣局では八月五日を卜し過去四十年間の發展を祝ふため臺灣樟腦專賣四十周年記念式典を擧行した、先づ午前八時今川局長以下各課長、關係職員は臺灣神社に參拜して奉告祭を執行し、終つて九時半から台北市公會堂に關係官民五百餘名を招待して記念式を催した

來賓の主なるものは田端殖產局長、小山代議士、松岡日本セルロイド專務、吉岡日本樟腦專務、山下三井台北支店長、堀内高砂化學工業專務、肥後再製樟腦取締役等の諸氏

一同が着席するや、清水團腦務課長の開會の辭があり、一同起立して皇居を遙拜、つゞいて皇軍の武運長久を祈り併せて英靈に感激の默禱を捧げ、終つて今川局長は別項の如き式辭を朗讀し、次に樟腦專賣功勞者鈴木太郎氏以下六十一名、勤續者内田總太郎氏以下五十五名に表彰狀及び記念品が贈呈され、功勞者日本樟腦、再製樟腦、大日本セルロイド、高砂化學工業、日本香料藥品、富士寫眞フヰルム、日東拓殖農林、大寶農林部には感謝狀が贈呈せられ、來賓祝辭は前專賣局長田端殖產局長、關係業者代表日本樟腦吉岡荒造、久須木會代表肥後誠一郎、製腦組合代表磯村文市の各氏によつて述べられ、次に被表彰者を代表して花岡伯貴氏より答辭があり、祝電披露の後十時四十分式を閉じそれより少憩の後樟腦、セルロイド、フヰルム等に關する興味深い科學映畫を觀賞し終つて記念展覽會を下見し、撰擇店で午餐をとり午後一時半散會裡に四十周年記念式典を終了した、因みに樟腦工業展覽會は六日から九日迄の四日間、映畫會は七日から九日迄の三日間、共に公會堂に於て無料公開されることになつてゐる

式辭の大要

本日をトし多數關係官民各位の御臨席を得まして茲に本島樟腦專賣制度實施四十周年記念祝典を擧行し、吾が樟腦專賣事業の偉大なる成功と將來の發展とを祝福することは各位と共に私の最も光榮とし欣快に堪へぬ所である

顧みるに本島樟腦專賣制度は明治三十二年八月當時外國商人の業中に在り而も製造過程を專として居た本島天與の富源の存續と之が利用開發の道を講じ本島統治上の重要財源とする目的より實施せられたのであるが實施以來支那事變の勃發と合成樟腦の出現等幾度か其の存立を脅されたも先輩各位の不撓不屈の精神と關係官民の御盡力とによりよく其の目的を達成致し、專賣當時僅かに二三、四百万円に過ぎなかつた樟腦專賣收入も今や一千万円に達する發展を遂げ之が利用工業も政府の保護助成と斯業者の努力研鑽とに因り漸次海外の斯業を克服し、遂に世界に冠たる樟腦製造工業セルロイド工業及副產油利用工業を確立するに至つたことは邦家の爲喜ばしく欣快に堪へない次第である

惟ふに樟腦及び副產油の利用範圍は極めて廣汎で軍事上國民生活上必須欠くべからざる資材である、吾が樟腦諸君は之等國內の需要を充分に充足し、更に海外に進出し、其の輸出額二千四百餘万円に達し、事變以來多少の適進は示せるも他面各種輸入品の代用品として活用せられ其の輸入防遏額は約二千万円を算し非常時經濟政策の遂行上最も重要なる外貨獲得に陰に陽に貢獻しつゝある事は吾人の最も意を強うする所であると共に、之が原料樟腦の確保、生產の豐富は刻下の急務なりと痛感するものである、茲に於て當局は先般來大增產を企圖する劃期的本島樟腦增產計畫を樹立し着々之が遂行中であり必ずや其の成果を期して俟つべきものありと信ずるものである

今や皇軍の威武支那大陸を覆ひ新秩序建設の傑業赤々として其の步を進むるの秋、我樟腦業の戰士として國際市場に雄飛を爭ふ吾人の責任も亦重且つ大なりと謂はねばならない、冀くは各般に亘る合理化を計り光輝ある樟腦專賣四十年の歷史を失墜せしめざる樣各位の御協力を切望して已まない次第である

樟腦專賣四十周年記念式と展覽會 けふ臺北市公會堂にて

敵便衣隊を掃蕩
東興で寡兵を以って

【定安にて濱中本社特派員發】重久部隊岩元、輸本兩隊は去る二十五日午前四時東山市の線を出發して北方八キロ東興市に蠢動する敵便衣隊を掃蕩したが、この附近一帶は小暗き大密林地帶を縫うて行軍せねばならず、言語に絶する辛苦を伴つた爲數々の壯快な場面もあつた、目的の東興市手前千五百米程の地點に到達した正午頃和田軍曹以下の斥候が一部落を發見して內部を偵察せんとしたところ卅名程の敵便衣隊が歩哨を立て、民家内で食事の眞最中なのを見、これを襲撃せんとしたがなにしろ敵は多人數それに本隊に急報し殘らずこれを手捕りにして戰果を擧げようと民家の周圍に兵を配して秘かに監視に當らしめ一方本隊に急報したところ、敵は本隊到着前我が方の動靜を知つて周章狼狽、內部から屋根を破つて逃走した、よつて我が方は直ちに追擊に移り東興五百米の箇所まで追ひ詰めた處、逃走した敵は

小癪にも

先刻の仇をうつつもりでか道路傍石垣によつて十五米の近距離から突然射撃しかけて來た、この射擊に我が尖兵斥候は伏する間もなく輕機射手の如きは立ちながら應戰した程で本隊の到着により一氣にこれを擊滅せしめたが、こちらは見透しの悪い地勢の上では非常な不利であつたにも拘らずよくこれを押して戰つた、なほ同附近の敵は屆通際より退けれて來た匪藩一派のもので戰時政策なるものを設けて抗日陣營の建て直しを圖つてゐたが意の如くならなかつた模樣で各部落に配布する傳單、其他公民大會と謳つた部落會議の決議書等を押收した

陸海勇士たちに 鮮魚の贈りもの
喜ばれた督府照南丸

【海口にて濱中本社特派員發】台灣總督府水產試驗船照南丸は去る廿一日海口入港廿七日出帆台灣に向つたが、同船は陸海軍將兵慰問の爲わざ／＼近海の漁撈を行ひての鮮魚を供給する爲入港したもので冷凍した鮮魚○○瓩を贈つた、時々冷凍魚にありつく事はあつても全く數が少く、いづれも生魚に餓ゑてゐた事とてこの心を籠めた慰問の鮮魚は陸、海將兵に大歡迎をうけ大いに面目をほどこした

明治會の神社參拜

明治會台灣支部では六日午前九時より台灣神社參拜、明治神宮遙拜を行ひ、その際左記御製を奉唱して御參拜を額奉し奉るが會員外の參加を希望すると

明治天皇御製（臺灣神社）

日の本の國の光のそひゆくも神の御蔭によりてなりけり

藤重部隊で營內訓練 鄉軍城西分會の補充兵

臺北市鄉軍城西分會では第一補充兵の素養と軍事能力の增進を目的とし第一、第二國民兵役補充兵員に [illegible]

臺南陸軍兵事部 近く臺南に移轉
目下軍司令部內で執務

今回新設された臺南陸軍兵事部は目下臺北軍司令部内で事務を執つてゐるが、[illegible] 十日頃迄には臺南の新廳舍に移轉、業務を開始することになるものと見られてゐる [illegible]

地方馬檢査
臺灣軍に於て實施

臺灣軍にては今回初めて地方馬檢査を實施することゝなつた、地方馬檢査とは地方馬の實狀を精査して軍事上の價値を判定し、動員並補給上の基礎資料を得るの目的で具體的に行ふものである、併て地方の馬產指導並に馬政計畫は今事變の反映を受け頗る重要性を加へ其の發展顯著なるものがあるので軍は之が調査の必要を生じた次第であつて、第一回の本檢査は特に念要なきものがある、總督府馬政當局も之に呼應して非常な熱意を示して居るから其の成果は刮目すべきものがあると見られてゐる、何ほ成績優秀な者及團體は軍司令官及諸來會長より表彰せられるとの事である、檢査日割は大體次の豫定である

△第一班 伏見砲兵中佐、增山獸醫中尉、他下士官二名

△第二班 戸田砲兵大尉、山下獸醫中尉、他下士官二名

△第一班 △八月十日臺北市、七星、文山郡（川端競馬場）△十一日新莊郡（新莊公）海山郡（板橋運動場）△十二日基隆市、基隆郡（市公會堂）△十三日宜蘭郡（宜蘭グランド）羅東郡（羅東グランド）蘇澳郡（蘇澳公）△十五日花蓮郡（吉野小）△十七日鳳林郡（鳳林小）△十八日玉里郡（玉里第一公）△十九日臺東郡（臺東グランド）△二十日恒春郡（馬事傳習所）潮州郡（馬匹品評場）△二十二日東港郡（馬事傳習所）屏東市（屏東公園）△二十二日高雄市（入船町廣場）岡山郡（馬事傳習所）△二十四日岡山郡（岡山馬事傳習所）△二十五日旗山郡（旗山公共運動場）△二十七日屏東郡（千歲村小）

△第二班 △八月十六日東勢、大甲、豐原郡（內埔臺馬場）△十七日臺中市、大屯郡（臺中公會堂馬場）△十八日竹山、新營郡（新營馬事傳習所）△十九日彰化市（彰化第一公）斗六、虎尾郡（虎尾馬事會）△二十日嘉義市、東石郡（嘉義競馬場）北港、新營郡（朴子競馬會）△二十一日新豐郡（新化競馬場）△二十二日曾文郡、北門郡（新營馬事會）△二十三日新化郡（新化競馬會）新豐郡（馬匹品評會）△二十五日大溪郡（馬匹改良會）△二十六日中壢郡（中壢公）△二十七日新竹市（新竹公園グランド）竹東郡（馬匹改良會）△二十八日竹南郡（竹南馬場）△二十九日苗栗郡（苗栗馬匹改良會）大湖郡（大湖公）

仲買人が暴利
蔬菜果實 價格を釣上げて

基隆市內に於ける蔬菜、果實類が時に法外に騰貴を見せて市民の台所を脅かしてゐる狀態に鑑み、市當局では保安係で過般より市中央市場に於ける青物類の取引に付いて極力調査を進めてゐたが數は事變以來の需要旺盛に拘らず却つて販路何等生產不足を來して居らず、其の騰貴に付いては同市場仲買人が作爲的に價格の釣上げを行つて暴利を貪つてゐる事實が判明したので、同署では五日午後三時より同市場に仲買人約百名を集めて懇談會を開催し、三田村經濟係主任より大いに業者の時局認識の徹底を促す所があり稀々懇談を重ねて同三時頃終了した

特に免稅品に 放送局型の受信機

【東京四日發本社特電】ラヂオ受信機の普及を圖るため遞信省では日本放送協會をして放送局型受信機を制定させこれが普及を圖ると共に、して認可する事となつたので大藏省でも支那事變特別稅法施行規則案第一種乙第十六但書の規定に依り前記受信機中第一號型（小賣價額一個三十四円）を免稅品とし、これが普及を圖る事となつた

精動研究會
五日から州會館にて

國民精神總動員本部が地方支部とタイアップし物心一如の實踐運動を押し進めて精動の强化を圖る國民精神總動員研究會は臺北州が全島のトップを切つて五日午後九時より州會館に於て開催され、廣谷府社會課長、荻田州內務部長、德永州教育課長、隅川府社會教育官及谷臺北市社會教育課長、小副川奉公主事、各郡教化主任、聯合會長、教化課長、勤奉主任及び市郡視學等四十四名の受講者參列の下に德永教育課長の開會の辭に次いで宮城遙拜、默禱が行はれ、支部長代理として荻田內務部長主催者の挨拶を述べて講演に入り、「國民精神總動員運動の新展開」に就いて廣谷社會課長、「物資動員計畫」に就いて山岸金融課長、「戰時財政經濟の展望と貯蓄報國方策」に就いて山岸金融課長、「物價調整と臨時收、代用品獎勵策」に關して山口事務官より夫々講演が行はれて後協議に入つたが同研究會は六日も續行される筈

縱貫道路の補修工事に當る 基隆の勤行報國作業

【基隆電話】基隆市における本年度の勤行報國作業は第一回として國公學校上級生から七堵附近までの縱貫道路、延長二千五十米副員六米の道路補修工事を十二日から向ふ十日間に亘り、德、鶯、瀧川の三公學校臨時における青年團員約三千人の出役によつて完成することになつた、因つてこれが指導に當る市教育局では目下作業器や人員の割當その他の準備を整へてゐるが、一方この輝かしい奉仕作業に出役する青年たちは大いによろこび勇み、奉仕日の到るを待望してゐる

基隆の鄉軍に第五分會を新設
從來の第一分會を二分して

【基隆電話】郷軍基隆市聯合分會では從來全市の鄉軍を地域別に第一、二、三、四の四分會と海軍分會に分割してゐたが就中第一分會は義重町、日新町、入船町、濱町、社寮町、八斗子が包括されて會員數も他分會の約倍數に上り、指導訓練その他各種の整理など繁雜になつたので第一分會地域を二分して義重町、日新町、入船町を從來通り第一分會區域とし眞砂町、濱町、社寮町、八斗子には新たに第五分會を新設して全部これに包括することに決定したので林基隆市聯合分會長は可及的速に台北支部長の承認を得た上近く新設第五分會の發會式を擧げることになつた

臺灣の醫學生診療班
颯爽と海南島に上陸

【海口にて濱中本社特派員發】台灣學生診療班一行（臺北帝大醫學專門部小林英二教授以下赤十字同外科醫長大村泰男博士以下）一行十七名が廿七日颯爽と來島した、目下海口醫院に落着いてゐるが近く文化の戰士として活動を開始する筈でその成績は各方面から期待されてゐる、博愛會醫院の應援も其の後着々と進捗し既に文昌にも診療所が設けられ宣撫班流行病防疫に軍民局の活動に協力大いに台灣文化部隊の氣を吐く筈である、なほ其の後夏休みに入つて學者連の視察調査の爲の來島がとみに多くなつた

寺內、大角代表 新嘉坡に着く
五日上陸して視察

【シンガポール四日發同盟】ナチス黨第十一次大會に日本代表として出席する寺內、大角兩大將、井坂駐獨大使の一行は四日午後六時鹿島丸でシンガポールに到着、同本邦の三代表は四日は上陸を控へ總領事その他邦人よりシンガポール及びマレー半島の反日狀況、マレー半島の一般情勢などを聽取し、同夜は船上に一夜を過ごしたが、五日は同本總領事の案內で當島要塞地帶その他官邸人多數の出迎を受けた中心地ではあり、夜分の事とて三代表は四日は上陸を控へ [illegible] 南洋華僑反日の中心に日本小學校を視察し、兩大將は

廣東復興彩票で 一萬圓當る
石應蓮女史全部寄附

【廣東本社支局發】第一回廣東復興彩票の當籤者は七月二十一日抽籤の結果婦女維持會會長石應蓮女史と判明した、同女史は過般訪日視察から歸國し日本に對する認識を深めて將來の廣東建設に獻身的努力を誓つてゐた所計らずもこの幸運を抽き當てたものであるが女史は得彩金一万を身につける事なく先づ養老院に五百円、日軍將兵慰問金に二百円を寄附する外殘金は女史がかねて希望してゐた女子職業學校建設資金に充當する方針で目下具體的方法を相談中であるが女史の今回の得彩金の使途に就いては日支人間に稱賛を博してゐる

本派本願寺で全島布教使大會を開く

本派本願寺臺灣別院では六日、七日の兩日新起町本願寺別院に全島布教所主任を招集し時局下に於ける宗教の責務に關し種々協議懇談をする由、同此の機會に全島布教使改善會を開き新に臺北教會員主任若干名を [illegible] 引續き一般奉讃を六日午後八時より修行し

新高登山隊は六日臺北發

臺灣山岳會主催新高山登山第二班は登山準備既に完了し健脚揃の一行十六名（リーダー引率）は六日（日）午後十一時十七分臺北驛發の列車で南下新高主峰を踏破する事になつた、同地方參加組は七日午前八時半までに嘉義驛に到着、台北組に合流されたしと

鈴木弘家氏の遺族六日離臺

【基隆電話】鈴木弘家氏の遺族は本日六日出帆の大和丸にて鄉里鹿兒島東八代郡一宮村國分へ歸鄉する由、長男鈴木弘家氏の遺族は京明けに際し金一封を基隆市役所へ寄附の上、

漫才と舞踊で遺家族慰問會

台北市社會教育課では出征軍人遺家族慰問のため十日午後七時及び十四日午後一時半よりの二回に亘り市公會堂に於て遺家族を招待し新興演芸團一座に依る漫才と舞踊の慰安會を開催することになつた

基隆の金買上 掉尾の活況

【基隆電話】基隆市の第四次金買上の最終日五日は愈よ掉尾の活況を示し正午までに約五百口、金一万六千円餘を買上げたが午後の締切までは四万円を突破する見込みである

二百餘圓と作品を獻納 皇軍慰問展から

本島洋畫壇中堅作家の"皇軍慰問洋畫展"は好成績裡に閉會したが主催者側では三日間會期間中に寄附せる作品の代價二百三千円と作品五十点を獻金及收納することとなり代表者松ヶ崎亞旗氏外四名が三日軍司令部に持參その手續を了した

鄉軍聯合分會 總會は十三日

【基隆電話】鄉軍基隆市聯合分會では來る十三日午前九時半から基隆市公會堂において本年度總會を開催するが、當日は先づ宮城遙拜、國歌合唱、皇居遙拜、皇軍將兵に對する感謝の默禱、勅諭勅語の奉讀、昭和十四年行事豫定、收支豫算及び十三年度會計會務の報告、會則の改正及び役員移動の報告、會員表彰、支部長および聯合分會長の訓示など行はれ午餐會に臨んだ後同日午後五時に出帆する豫定である

大屯山登り

臺灣山岳會主催の例會ハイクは六日（日）大屯山へ決行される、當日午前八時まで北投驛前に集合、コースは新北投—面天坪—大屯頂—竹子湖—草山で解散の豫定、徒步行程約十六キロ、一般參加を希望してゐる（費用約六十錢）雨天中止

本日發聲ニュース

本社發聲ニュース映寫第一二八號は五日夜より台北市內國際館タイゲキ、國際、大世界、芳乃の各館で上映する、內容は次の通り
△攝陽灣に沖す敵巨艦攻撃（湘湧南部）△海・島倫敦の獅子吼（ダンチッヒ）△寺の照盛（北京—華南島—初島—劉海—北支—天津—パリー京都）△大行山脈征服寿安攻略戰△獨伊新興使節團（臺北）△都市對抗野球戰（臺北）—特報

今夜の放送

△六・〇〇獨唱と合唱「伸びれ子供」望月惠子他△ピアノ作奏「三宅洋一郎」△六・三五講演「戰線に於ける少國民の軍事寮」△七・〇〇落語「英をとび出した五粒豆」吉田誠一△七・三〇國民歌謠（一）夜明の唱（二）驀進の唄大阪音樂校生徒△七・四〇俚謡「山の俚謠、海の俚謠」唄坂恩比爾町有志△八・一〇五浪花節「禪く貞節」坂武義△八・三〇歌謠「潮流と國旗」中野正剛△九・〇〇歸說に徵ふ（露營）（一）勤勞國の喊俊兵（一）新國民行進曲「ピアノ」△九・四一管弦樂（一）ピアノ獨奏シューマン作曲集「マンフリッド・グルリット」△九・四〇管弦樂「山の人獨言」外二曲基隆音樂協會

あすの天氣

臺北地方 南西の風晴後曇雨
北部地方 南西の和風晴後曇雨
東部地方 北の和風晴
西部地方 北西の和風晴後曇雨
南部地方 南西の和風晴後曇雨

映畫と演藝

◆新世界館（晝一時上映）1人斬り疾風雲 午後四時三〇分 2ロッパのおとうちゃん 六時三〇分 3パテーニュース 八時三〇分 4映畫月報 九時五〇分 5飛前槍騎隊 九時五〇分

◆芳乃館（晝一時上映）1大每ニュース 午後五時三〇分 2樂しき我家 七時〇〇分 3臺日ニュース・漫畫 八時四〇分 4山内一豐の妻 九時一〇分

◆國際館（晝一時上映）1パテーニュース 午後四時〇〇分 2臺日ニュース 七時〇〇分 3ブラウンの山賊狩 七時四〇分 4曉に祈る 九時〇〇分

◆タイゲキ（晝十二時上映）1母の歌（前篇）午後四時五〇分 2母の歌（後篇）六時〇〇分 3臺日ニュース 八時〇〇分 4若旦那ここに在り 九時〇〇分

◆第二世界館（晝一時上映）1パテーニュース 午後四時四〇分 2權太の小判 六時〇〇分 3結婚天氣圖 八時〇〇分

◆大世界館（晝一時上映）1臺日・パテーニュース 午後五時〇〇分 2映畫月報 六時三〇分 3青春野球日記 七時〇〇分 4ロッパの子守唄 九時三〇分

◆榮座（臺本家庭劇）1女競奕化 午後七時三〇分 2喜劇子は鎹い 九時三〇分

會葬御禮 櫛田三男

ヤラワ 藥用洗顏 クリーム
ニキビ・脂顏專用
ニキビも年貢の納め時
七日分の試用品送呈 切手十三セン
東京・澁谷・上原 株式會社 クラヤ
全日本席捲の名歌
不朽の名浪曲！
森の石松 虎造
祖國の花嫁 雲月
婦人從軍歌 米若
男の友情 友衛
清水港 虎造
パラオの娘 美ち奴
東京ブルース ディック・ミネ
一杯の水 櫻井健二
愛國娘 服部富子
清水港 塩まさる
テイチクレコード
誰が好き
客「坊ちゃん、お父さんが好きですか……お母さんが好きですか……或はこの小父さんかな…」
いくら聞いても子供は答へない——
客「困つて御座、誰なの」
子供「まだ解らないや、僕に『講談社の繪本』を買つて呉れる人が一番好きだい……」
誰方もお子様の御褒美には『講談社の繪本』を…
飲むも贈るも涼味に限る！
一本が七本に伸びる便利さ・安さ
美味・滋強飲料 カルピス
Columbia アルジェリア組曲 サンサーンス作品六〇
キユスターヴ・クロエス指揮 巴里フイルハルモニイ管絃樂團
十吋四枚一組・解說書入 ¥6.60
異國情緒溢るるアルジェリアの幻想……
今夏第一の輕音樂特輯です！
レコードはコロムビア時代

貯金法のいろいろ（二）
百億貯金！成功者の實話

本多式貯金法（續）

私は最初年俸八百円であつたが製本費として一割差引かれ、七百二十円一月給にして六十円となり何其外に恩給基金など差引かれたので、實の月給は五十八円許りとなり、更に其内から四分の一即ち十四円五十錢を貯金するのであるに家族は九人暮しだつたので思ひ切つて節約しなければやつて行けなかつたのである。其後少し俸給が増して殘り四十九円になつたが、矢張「貯蓄喰へんだ」と苦笑した事があつた。そこで私はまづ家族一同に理解して貰ふことが先務であると考へ、此四分一貯金を實行しさへすれば、三年目にはこれ〳〵と蓄り、十年目にはこれ〳〵になるから利息以外によつて仔細に計算して見せ、努めて家族に前途の希望と光明とを認めさせるやうにした。しかし私は總てを現金拂にさせ、如何なる場合にも掛で買ふ事はさせなかつたから月末になると御菜が買へず醬油だけで食べて居た事さへ度々あつた。何よりも其頃困つたのは、頑是ない子供達から『母さん又今夜も菜なし何かお菜は』とねだられて、『もう三つ寝ると月が代るからそしたらおいしいお菜をあげますか

ら、それまでは辛抱するのだ』と家内が子供達に云つて聞かせるので、次の間で聞いてゐた私は、斷腸の思ひで涙をこぼしたものである。然し私はここで敗けてはならないと歯をくいしばり、家内に「自分は男だからいざとなれば車を引いても暮してゆけるが、お前達さん皆ちのお前は私に万一の事があると、子供と共に路頭に迷はなければならないので、皆お前達の為めに貯蓄するのだ」と云つて、其目的を明かにし、そして貯金は全部家内の名義でさせた。斯り傲約をさせると、女子供達は計な心配をする憂れがあるからさうしたのである。斯くして数年後には家内も『初めの一、二年の間は、随分御無理だ、お情ないと思ひましたが、今日本當の安住の出來る身分になつてみると、初めから四分一貯金を斷行して下さつた事が誠に有難く嬉しく涙がこぼれます』と屢々私に語つた事である。元來女子供達は『先々はこんなに良くなるんだ』と前途の光明を認めさせ且つ其貯金が家族一同のものになる事をよく認識させさへすれば、案外よく節約に堪へ得るばかりでなく、進んで立派に節約を實行するものである

家庭スポーツ
（2）啞鈴の代用品

啞鈴用の啞鈴など、ワザ〳〵買はなくても、洗濯物に使ふアイロンがあれば結構いい運動になります。音樂のリズムに合せて兩腕を振り廻すのですが、うで許りでなく腰が見事に發達します

離乳は秋十月まで延せ

丁度暑い夏が離乳期になつてる赤ちやん方は、離乳を秋の十月まで延期することです。夏はだれでも食慾が減つてゐる上に消化器系統のはたらきが鈍るので食物の消化が非常に悪いのです。それで、八月九月から離乳の準備をする時期になつてるでも、涼しい十月まで延ばす方がよいのです。赤ちやんも今まで、母乳と牛乳だけで來たものが身體の弱つてる時に固形物を與へたりすると消化不良、疫痢、赤痢に罹り易く、今まで太つてゐる赤ちやんも弱くなつてしまひますから秋になつて食慾の増進して來た頃に離乳を開始するのが一番よろしい。

甘いもの好きの子供は發育も成績も劣る

糖分は發育過程にある子供には大切なものですが、これを多く攝り過ぎると、害があります、世間では、お菓子を與へ過ぎても平氣でゐる方が多いやうですが、砂糖を多く攝ると漸々身體に故障が生じることをよく知つていただきたいと思ひます。乳兒なども、糖分の過食は、血液が酸性になり血中のカルシウムを奪ふので、歯や骨の發育に不足を告げ、骨も齒もこじらせて且つ骨が長さの方に伸びて細長型の體質を作り上げます。曾て、小學兒童約千人につき毎日食べる菓子の量を調べ、大甘、中甘、小甘に別ち詳細に觀察したところ、大甘黨は著しく身長、體重、胸圍の發育が害され、殊に胸圍が著しく小さく脆弱な體質で齲齒が多く、學業成績まで劣つてゐるといふことが明かにされました。

×

小兒が大甘黨になるのは母の甘好みから來るので、姙娠中砂糖が好みばかりでなく、料理にも強い甘味がなければ美味と感じないので、既に砂糖の過食をしてゐます。元來日本料理には、糖分が甚だ多いに拘らず、此頃は殆どこでも食後の菓子を洋食風にすすめますが、一番大甘黨になる素地をつくるものです 甘いものを好んで食べるのは、子供が大きくなると、その矯正が仲々難かしいのですから、未だ乳幼兒の中から、さうした習慣をつけさせぬことです。それで、食物中の砂糖も減じ、菓子も一日一回以上與へないやうにすることです

×

牛乳の中の砂糖も三%を越してはいけません、小兒の過糖の害は大人の酒に劣りません、今日國民體位向上の上にもお母様方の協力を要します 但甘味でも鹽と鹽の甘味は砂糖のやうな害はりません、時局下緊縮せねばならぬ財政上の必要からも、一般に家庭内の砂糖を半減しませう

珍味！ひや麥
吉野海老入のきれいなもの

ひや麥も一寸工夫すると涼味しく見た目もきれいで食慾をそそります

材料＝麥麵、車海老、苺、香出汁、芽紫蘇、卵、氷

麥麵はべたつかぬ様に茹で、冷水で洗ひ水氣をきつておきます。海老は頭をもぎ殻をむき背腸をとり水洗ひし水氣をきつて鹽少々を振り、暫らくおいて後、卵の上において葛粉を固まりのない様に海老にまぶしすりこぎで軽くかく入る様にたたき込みます。海老が成るべく平たく大きくなる様に打込んでから、煮たつた湯に鹽一つまみを入れた中でサッと茹で、冷えてから一口に入る位におきます。器に冷水を盛つた鉢に素麵を入れ上に海老を二つ三つ浮かべ薬味を添へて供します

キャンプに出かける人々へ

キャンプに出かける人々が急に多くなつてました。キャンプといつても固定キャンプと移動キャンプとありますが、多くは移動キャンプなので、次にその注意を十ケ條申上げて初めてキャンプを試みる方々への御參考としませう。

一、準備すべき品々　テントは新しく買ふより、有合せの木綿の布に防水して作るとよい。標準式に一辺の長さ一米五〇四尺九寸五分四方の正方形にしてこれをへりに穴をあけて紐で結べば立派なものが出來ます。各自分擔して一枚づつもてば輕くてよい　防水敷布　これも自分で作れます。大小二つの長方形の木綿袋　小は其中に草木の葉、藁或はシャツ、ズボン下又はズボン等を入れて枕代用にする。大は矢張草木の葉又は藁などを入れて敷布團代用に使ふもので、是も毛布等を包んで持參する。毛布は二枚もあれば大概の処で間に合ふ。炊事用具は、鍋、飯盒、アルミのコップ等手頃れたものがよい。其他地圖、磁石、時計、マッチ、小刀、懐中電燈、蚊やり線香、大及のナイフ、錐、鋏、救急藥品等。服裝は古洋服で結構、身輕にすること。

二、一人で持つものは以上一切合切で一貫五六百匁位となる。弁當七つ道具といつた態にしまふが、大低は早いとこへたばつてしまふ荷は出來るだけ輕くせよとい有名なキャンパーのネスょ

三、キャンプの場所　なるべく清らかな飲用水のある場所、そして豐富な燃料のある所に近い處。一體キャムピングでは炊煮きをする外趣味の焚き火をする為め是非沢山の薪がいる。所謂キャムプ・ファヤーの樂しみを深める。この二條件に適ふ場所は大きい森林のふちによくあります。

四、景色のよいこと　です。山でも海でも森でも林でも結構、沼地、湖畔、谿流何でもよい。景觀の美と云ふことが必要です。

五、附近に何か興味の中心となり得るもののある事です。水泳、舟遊び、魚釣の出來る場所或は原始林、山岳、湖沼、史蹟、名勝何でも宜しい。

六、避けたい場所　低濕の地はいけません。人家、牧場、屠殺場、火葬場、墓地等に近いところはいけません。

七、テントを建てる　場所が決つたら、少くとも日沒二時間前位に建て終ること。前申した條件に多少は外れても日の暮れぬ中にテントを建てる場所を決めて手早く一夜の宿を作つて了はなければなりません。もつと良い場所があらう、まだ時間は早いなどと迷ふと失敗のもとです。

八、炊事係、テント係　と分擔をきめて手際よくやります。

九、キャンプ・ファヤー　を囲んで、樂しく夜更けまで語し合ふのもよいが、明朝早く出發といふことを考へ早く眠ること

十、山火事を起さぬやう注意　煙草の吸殻、キャンプの火の不始末から山火事を起すことがあります。十分注意することです。

子供の喜ぶアイスクリーム
道具なしで簡單に出來る

暑い夏の日にお子さんや病人があるとき、アイスクリームが家庭で出來たらどんなに喜ばれることでせう。むつかしい道具なしに作る方法を傳授いたします。材料は牛乳一合に砂糖十匁玉子の黄身を一個か小さければ二個くらゐの割合です。まづ鍋に黄身と砂糖を入れてよく混ぜ合せそれに熱く沸した牛乳を少しづつ注ぎ乍らよく混ぜ合せて弱火にかけ、絶えずかきまはし乍ら煮てトロッとしたところで鍋を下し冷水に浸けてよく冷します。次に容器ですが、これはどこの家庭にもある茶筒の四半斤入り位の罐を一つ用意して下さい。茶筒がなければ味つけ海苔の空罐でも結構です。それからこの罐を立てて周りに二寸位の空間の出來る桶を見つけて頂きます。中の小さい方の罐に前に用意したアイスクリームの材料を入れて蓋をします。そして罐と桶のすきまに氷片と鹽をぎつしり詰めて、小さい罐の上端を持つてくる〳〵廻すのです時々蓋をあけて中をかき混ぜながらこれを十五分か二十分も續けると内部の材料が固く凍ります。かうして作つたものは市場のものより衛生的で安全です。また一人分くらゐのものを作るのでしたらガラスのコップに材料を入れて、大きい丼にでも鹽と氷片を混ぜて入れその眞中へコップを立てて匙か箸でかき廻してゐると直く出來ます。一人のお子さんが病人などの場合はかうしてお作りになると便利です。

夏多くなる子供の寄生蟲
犬のゐる家庭は御注意

暑い　時ですから生の野菜を食べる機會が多くなり、從つて寄生蟲にかかることも多いのですが子供には特に注意せねばなりません、幼兒は生の野菜をいただきますし、外で泥いぢりをしますから母親はよく注意して、手をいつも清潔にし、生の野菜には殊に注意せねばなりません。それから生の野菜も十分消毒したものしか與へないのに手もいつもきれいにしてやつてゐるのに、どうして蛔蟲が湧いたのだらうと疑問を持たれるお母さん方がありますが、そんな場合は、多くそのお家庭で犬を飼つてゐる事が多い

犬は　ごみためでも何でも漁つてなめまはしますから、非常に蟲のわきやすい動物で、一月に一回驅蟲しても後から〳〵湧くものなのです。それが赤ん坊や幼兒にじやれて顔や手をペロペロなめまはしますと、蟲が子供の口へ入つてしまふのです。犬のゐる家庭では子供達、或は大人も一月一回檢便の必要があります。寄生蟲にもいろ〳〵の種類がありますが、多くかかりやすいのは、蟯蟲、蛔蟲、十二指腸蟲などであります

蟯蟲　は絹糸の細さで五分位の長さの小さな蟲でそれが便の中に沢山ゐます。夜中に、肛門の外へ出て來て卵を生み、この時肛門に非常なかゆみを覺えますので、子供は自然手をやつてかきますから、肛門のまはりは赤くただれ、この時悪い癖を覺えたりします。その手に卵がついてゐるのを口へ持つて行くと體内へ入つて再び繁殖するのです。蟯蟲は卵が口から入らなければ絶對に繁殖しないのですから、肛門の外へ出て口へ出るまでの間で中斷して了へば根絶出來るわけです

それ　で注意することは、寝る前に必ず肛門のまはりを綺麗に熱いお湯でふき取つて、お尻についてゐる卵を取つてやります。手を常に清潔にし、食事やお八つの際に必ず手を洗はせます。根絶法としては、食用酢を三倍にうすめて、十瓦から二十瓦づつを毎日十日十五日間續けて浣腸しますと殆んど根絶しますこれはお腹にも一寸もさはりません。藥劑では、オキシユーリンがよく一日に二、三錠を飲ませれば效きます。蟯蟲は卵が口へ入りさへすれば繁殖するのですから子供から親へうつる場合も多く常に手を清潔にするのが大切です

蛔蟲　にかかると、どんな症狀になるかといひますと、癇が起つたり、食慾が悪くなり、寝汗をかき痩せて來て、炭を食べたり壁土を食べたりする異食症が起りひきつけたりします。蛔蟲は胃に居ると云ひますが、多くは小腸の上部あたりにゐて、毒素を出します。この蟲は腸内を運動してまはることが好きで、盲腸へもぐり込んだり、膽嚢の中へ入つたりして、色々の病氣を起すことがあります。手當としては、驅蟲劑を飲むのが第一で、セメンエン、マクニン等を飲ませます。犬のゐるお家では一月一回位セメンをお飲ませになつた方がよろしいでせう

うなぎの調理法☆
★蒲燒と生姜醤油燒

暑中うなぎのやうな脂肪に富みヴィタミンの多いものを食べることは體の疲勞をいやす上に十分效果があります。

うなぎの調理には、鹽の粟のヴラのざらざらした方で鰻をつかみ目の下に錐を打つて爼にしつかり固定させて割くと容易です。庖丁は首の附根に入れ〃に添つて尾の方へと切り開き、手早く臓をとつて、次に中骨の下へ庖丁の先を入れて尾の方へ引くと中骨がとれます。頭を去り、適宜に切つて燒きます。

△うなぎの蒲燒　ごく一般的な燒方で強火にして皮の方から燒き、焦目がついたら串をクルリと廻してから裏返し、サッと炙つて火から下し蒸籠で七分位蒸すと臭味が取れます。別に割いた中骨と頭を燒き、味醂四、酒一、油四の割合で加へて煮、蒲燒汁を作つておきます味の濃いのを好む方は味醂四、醤油六でも結構。蒸した鰻は再び火にかけ、水氣がきれたら、蒲燒汁に浸しては炙り、浸しては炙つて三回ほど繰返して色よく燒き上げます。

▲うなぎの生姜醤油燒　なほ、割いた鰻をそのままお酒に浸して二三十分おき、皮の方を先に燒き焦げ目がついたら身の方を燒いて生姜醤油の皿の中に浸すと、とても淡白でおいしく頂けます。火加減は中火で燒きます。

お母さん再教育
醫學博士　三田谷啓

◇自分のことが大切な母親

買物や何かの用事で出かけるために着物を着替へてゐる時など大抵の方は惡い母親になりがちです子供が土いぢりをして手を汚したと子供がいつても、あゝかまはないよ、といつて打ち捨てて置いたり、お友達を泣かしてやつたと子供が帰つても、着替にばかり氣をとられ母ちやんにはいい事なのだから、と子供のことなどはどうでもよく子供の道徳心を養ふに絶好の機會をかうして逸してゐる方もかなりあるさうです

◇約束を守らぬ母

こんど、どこそこへ連れて行くから遊んでおいで……お錢をあげるから向ふへ行つて、などと何かにつけて子供を遠ざけ約束をしてしかも一つも實行しない方があります。正直な子供を嘘のままにするには約束は至極便利なので、これらに、その手を用ひるので、母ちやんの嘘つき子供の心にかう強い疑を植ゑつけ、やがて成長してから大切な事柄で約束をにごされた時三親は云ふべき言葉を持たなくなるでせう、約束を守れ――は教科書だけでなく、母親自ら實行するのでなければ子供を誤ります

◇父親を惡くいふ母

夫の歸りが遅かつたり何か落度があつたりすると、家や子供を愛するのは自分だけで、父親は莫迦なのだ――とやたらに父親の惡口をいふ方もあるますが、父親の威嚴を失はせ、自らの輕率な姿を、子供の前にさらすことがいいか惡いか、冷靜に判斷することです

◇褒めすぎる母

何處へ行つてもよくこの母親を見受けます。うちの子はとてもよく出來ましてね、むつかしい試驗でしたけれどとか子供のゐる前でこんな褒め方をする母親は子供を自惚に導き虚榮の癖をつける原因を自ら蒔いてゐるやうなものです　褒め方もやさしいものではありません

◇子供をうるさがる母

母さん、石と鐵はどつちが重いの、と「どつちもね」「だつて軍艦は鐵だけど」「うるさいわね、先生にお訊きなさいよ」子供はある時期に空想と知識慾にかられるものです、その時をうまく摑めば、無理なく知識をつぎ込めるのです、ただうるさいと一蹴したら子供は伸びません、自分が何か惡い性質を持つてゐたら、それを發見し子供のためにそれを改めるのでなければよい母とは申されません

漫畫　ホガラカ水兵サン（37）
ミヤヲシゲヲ

慰問袋に一罐を！　イマヅ蠅取粉

○○部隊　大野榮次

（前略）不潔なる支那家屋に宿ると、支那兵ならぬ南京虫の夜襲に全く閉口して了ひます。こんな時イマヅ蠅取粉をふり撒くと南京虫が影をひそめて安らかに眠る事が出來ます（中略）支那蠅は白い御飯が眞黒になるほどたかります。こんな部屋を閉め切つて蠅取粉を撒くと完全に蠅を死滅します。こんな譯で、イマヅ蠅取粉が我々の行動に如何に重要な役割りを演じてゐるかお分りと存じます……（後略）

液体殺虫劑に遙に優る
▼イマヅは人畜に無害だが害虫には猛毒ガスの様に働き、効力強く永もちのする点で液体と段違ひ。
▼液体は引火したり發火を起す心配はあるが、イマヅは絶對に安全。
▼イマヅの容器はそのまゝ撒布器となるから、特別に撒布器を買ふ必要がなく、便利で經濟的。
（各藥店・荒物店にあり）

にせもの有。必ずイマヅと御指定を
株式會社　今津化學研究所　大阪市・大仁本町

中風と高血壓

イマヅリキシン

人體の血管はゴムの様に彈力があり、その中を清浄な血がサラ〳〵と流れてゐるが、血が濁り血管が硬化すると血行が惡くなる。その爲血壓が亢進し、中樞神經に故障が起つて頭痛、のぼせ、めまひ、耳鳴り、肩こり、どうき、息切れ、不眠、便秘、舌モツレ、手足のシビレが表はれ最後に腦溢血が突發する。同病者のために原因療法を研究して觸取術で有名な今津本舗では、之等從來の療法は、血管を擴げて無理に血壓を下げるのですが、リキシンは血の濁りを除き、血管を柔げて血液の循環をよくする。即ち原因を治療して自然に血壓を下げるので前記の症狀も治り腦溢血が豫防できる。中風の舌モツレや半身不隨に苦しむ人でも、本劑を服用し乍ら適當に養生をすれば次第々々に快方する。

二百錠（八日分）一円五〇、五百錠三円五〇、千錠六円五〇で藥店に有るが、左記本舗へ依頼すれば新研究の血液淨化療法を無代進呈す

大阪市西淀川區大仁本町　株式會社　今津化學研究所

HK-33　本舗　大阪共進舎石鹸株式會社

鹼石乳牛

歸つたらまづお風呂へ
…どうぞ"牛乳"をお忘れなく…

治淋特効

從來の療法を根底から變革した！
淋疾の革命的療法・厚生省医療規格調査會の決定

治淋特效成分G─U─サイドは從來の療法に一大革命を齎らした現代醫學の最大發見として、今や全世界擧げて淋病治療上、彼のサルバルサンの梅毒に對する功績よりも偉大であると言ふことが認められるやうになつた。本邦に於ても G─U─サイドに依り完治者數萬を出して遂にNH₂SO₂(G─U─サイドの特效因子)を淋疾に對する標準的特效藥としてその原則的採用を厚生省健保醫療規格調査會の名に依つて發表されるに至つた。

本劑は從來他の淋藥とは根本的に異り男女の急・慢性淋、若くは外地傳染淋を問はず、體内に於て直ちに殺菌、菌溶、喰菌の三大作用を發揮して早いときは二三日間の内服のみで止膿、止痛、淋糸消滅して快癒に至る。今日迄の治療統計から見ればその治癒率は凡そ90％以上と言ふ前代未聞の驚異的效果を現してゐる。

效果本位

特性G─U─サイド創製にも成功！
G─U─サイドでは效果不確實である特異體質者の爲に特に創製したもので本劑はこれ等の患者に特效がある。

包裝　二十四錠

新治淋内服特効劑
G-U-サイド（ギユ）

（全國有名藥房販賣）

株式會社　柳韓洋行　京城・大連・天津・臺北・米國西府

GZ─99

魯西亞船 (95)

土師清二作 坪内節太郎畫

大海嘯（一）

露國使節プチャチンとの談判の第一日を終つた翌四日。聖謨は午前六時起床したる。そのころを小説風に書くよりは、當時の手記を左に抜萃する。下手な小説よりは實感があつて面白いからだ。

四日晴。今曉九ツ半時（午前一時）より少々地震いたし、明六ツ時前より、鳥啼くまで再び地震し候後支配向と御用談いたしながら食事中、五ツ時過ぎ（午前八時）大地震有之、暖破れ候間、表の廣場へ出で候。

かかる地震は生れて、はじめてのことなり。

一寺の石碑、そのほか燈籠等みな倒れたり。

暫しして、海嘯なりとて市中大騒ぎなり。

中村為彌來り、早々立退きのこと然るべしと申候。

よりて支配組頭、上山傳一郎並立いたし、御普請役そのほかで、書物を携へ、近藤、中小姓一同にて、六七丁ばかり逃げて、大安寺山へ四分通り上り、見居り候処、はや、田面へ潮押來りたり。

間もなく、市中一面汪立て、けしからず騒ぐなり。

火事かともおもひ見る間に、大荒瀬田面へ押來り、人家は崩れ、大船は帆柱を立てながら、飛ぶがごとくに田面へ、ドッと來りたる體おそろしとも何とも申すべきやうなし。

その時居合せ候ものども、大勢おもはず叫びをわけ、木をつたひて道なき山を、ひとりに上りたり。

絶頂へ攀り見れば、手足をかき破りて、血の出ないといふものなし。

ここには土地の男女、弥上りてみな念佛を唱へ、或は泣きゐたり。

暫らくして、やや靜まりたるけしき故、下り候はんとせしに、少しも道なし。村人をして道案内させたるに、ここには道なく、安らかなる方よりとて、案内したれども矢張同じことにて、絶壁、屛風のごとく、抜ける鞘も起より書し。いかにして上りけむと、一同呆れたり。きたれどといたし方無之、漸く三丁ばかり下りたるに（註、此間には何度かまた潮がさしたりする）柵の跡を見出し、夫より四、五丁下りたるに、松村忠四郎（下田奉行支配組頭）等尋ね來りたり。相見てて互ひに涙ぐみけり。同人話宿はとくに流失せし由なり。

（みんな逃げる時は、無我夢中であつたのだ。逃げのびて、落着いてから引返さうとして見ると、道が無かつたのみか、下るのに、否だ始末したといふ。非常の時に逢ふと人間は狼狽になるところができるといふことを、この手記は物語つてゐる）

自分そのほか、この處に立ちたから御用状を認め、或は米を貰ふ手配をなし、又は近郷へ、飯を炊くことを頼まんとて、それぐ\へ御普請役後藤司郎助、ほだか馬に乘り、駆け廻り、六里程の先に行きて、用を弁じたり。

それにて漸く米は有之候得共器も何もなし、手つかみにて、食事いたす。

今夜は百姓家待受け、止宿のところ、六疊の間に自分はじめ、為彌そのほか五人、まくらも無之、ふせり居り候。

尤も左衛門尉（聖謨自身をさしていふ）夜具そのほかは、幸ひ別條無之候につき、支配向にも分ち貸し遣したり。

左衛門尉は、家來にいたり候まで、少しも怪我無之候得共、鶏地大助家來一人、日下部貢之丞家來三人、行衛不相知。又御船手同心二人、下田手附一人、並に子供一人、同丹中間も一人、不相知由、氣の毒なることなり。

聖謨手記の四日の項は、以上で

映畫技師試験に 變り種が二人

博士と若き女性

これは又珍らしい醫學博士、さてはうら若き女性映寫技師――警視廳では毎月映寫技師試驗を行つて來てゐるが、八月三日施行される同試驗に受驗者六十餘名の中に加藤俊男氏と言ふ醫學博士、山口ゆきさんと言ふうら若い女性の二人が變り種として異彩を放つてゐる。加藤博士は明治三十五年世田ケ谷上北澤二ノ八五に生れ、現在杉並區荻窪一ノ二三の自宅から、荻窪の中島飛行機製作所附屬病院に勤務して居り、昭和三年三月慶大醫學部卒業後、同校レントゲン部助手として研究室に殘つた後、米國に留學、昭和十二年七月醫學博士號を授けられたといふインテリ、また山口ゆきさん（二〇）は淀橋三友館で新興映畫技師見習として大いにその腕を磨いてゐるが最早や腕は十分との自信を得たので今回斷然男性に伍して受驗する事になつたハリキリ娘さんである

外畫界の奇現象 歐米映畫の在庫 數が伯仲

従來我國に公開された外國映畫はアメリカ映畫が大多數を占め歐洲映畫はその一部分に過ぎなかつたが昨秋大藏省の輸入制限により米畫の入荷は減少を來す一方歐畫は滿映經由による獨逸映畫、伊太利映畫のバーター制等による輸入増加の為め現在主要外畫のストックは米畫八社の四八本に對し歐畫三八本といふ非常に接近した數字を示してゐる。文部省調査による昭和八年以降五ケ年間に於ける米歐映畫の輸入數は

昭和八年（米二三五歐三二）九年（米二五七歐四二）十年（米二七九歐七二）十一年（米三三九歐五六）で昨年度は調査未了だが大體大差ないから歐洲映畫の輸入が漸次増加しつつあるもの今回の如く歐米映畫の在庫數が殆んど伯仲に接近した事は未曾有の奇現象である

公正な出演料 音樂關係者が協議

プラーゲ旋風防衛と著作權保護の建前から去る四月五日公布された『著作權仲介業法』に基き文藝家協會ではそれぐ\仲介業務團體として日本文藝、音樂兩著作權保護同盟の創立を急いでゐるが、従來著作權問題等に最もルーズであつた邦樂界でもこの際公正な著作權使用料を一定する為去る七日午前十時から内務省で

△長唄 吉住小三郎、稀音家淨觀、杵屋榮藏、同榮宝、同勝太郎 △常磐津 常磐津松尾太夫、同文字兵衛 △歌澤 歌澤寅右衛門、同芝金 △新内 富士松加賀太夫、岡本文彌 △箏曲 今井慶松、中能島欣一 △小唄 吉田草紙庵 △尺八 川瀬順輔 △義太夫 竹本綾太夫 △新日本音樂 町田嘉章

等各派の代表者が集り國際內務事務官を混へて打合せ會を開催、放送出演、レコード吹込み等の場合の各種目の著作權料問題を中心に種々協議したが未だ結論に至らず十二時過ぎ散會した、なほ洋樂方面は大日本音樂協會増澤健美氏が主として著作權料原案作成に當り文藝方面は日本文藝家協會で研究中であるがこれら料金表さへ整備すれば直ちに兩同盟が創設され十月中にはいよ／\この文化法案の實施を見る豫定である

スターの癖

【ハリウッド發同盟電話】映畫の都ハリウッドのスター連中も夫々色々な癖を持つてゐるが、この程大衆雑誌「ルック」紙は新聞記者とのインターヴィューに際して發揮される各スターの癖を調査して發表した。その中主なるものを拾つて見ると大體次の様なものがある

△ジョン・クロフォード 彼女は新聞記者の訪問を気持良く受入れるが、然し話をする前に必ず酒を出して記者が一體如何な記事を所望してゐるのかを調べる

△キャロル・ロムバード 彼女は記者の訪問に際しあられもない暴言を用ふることを好む、それ故女記者は彼女を非常に嫌つてゐる

△アイリン・ダン 映畫で見ると非常に淑しい女優の様であるが記者を非常に優遇する人である

△ビニー・バーンズ 非常に素直に色々の質問に答へて呉れるが唯惡いことは 非常な皮肉屋である

△ジーン・アーサー 非常に良い声をしてゐると言はれてゐるが彼女は此の声を大衆の承認なくしては聞かせ様としない

△アナベラ 彼女は歐洲生れの女優である為か米國の男性と歐洲の男性とを比較することを好む（そして常に米國の男性の方を賞める）

△マリーネ・ディイートリッヒ 彼女は自分の美しい脚を賞められることは喜ぶが、然し夫君に關する話を最も嫌ふ

△ソニヤ・ヘニー 彼女はスケートの名手だけあつてスケート以外の話は好まない

△キャザリン・ヘプバーン 彼女は最も記者達の苦手であつて何にかと記者に對し食つてかかる癖がある

△エディー・カンター 彼は映畫の話よりも政治的問題に非常な興味を持つてゐる

△ジョン・バリモア 彼はハリウッドの俳優中最も氣紛に富んでゐる人である。然し時々突飛なことを言ふのでその答に困る時がある

△ダグラス・フェアバンクス 彼は記者に對する無作法を自分の宣傳に利用する事を知つてゐる

△クローデット・コルベール 彼女の有名なる顔はカメラマンを困らせはしないかとの質問は彼女を常に喜ばせる

△ミシヤ・アウアー スクリーンの外では彼は極めて不愛想で記者が色々御機嫌を取らうと努力しても滅多に笑はぬ

△ネルソン・エディー 彼は記者に「これは書かれちや困るぞ」と言つて色々なことを話すが、記者がそれを眞にうけて記事を書かないと機嫌が悪い

台日柳壇

塚越正光選

日曬をだしに夕餉の膳淋し 臺北市 紅柳

人相を氣にかけまいと氣にかかり 臺北市 天歩

大和魂に代用品はなし 臺北市 のりしげ

髭剃りポマードつける柄でなし 臺北市 廣村康一

ベスガール奥へ奥へと詰めたがり 臺北市 矢子

（荒木文相の答辭）髪を剪る覺悟で出した斷髪令 臺北市 新平

貯金箱子供時々振つて見る 礁溪庄 程火艶

挨拶でないとは少女口が過ぎ 臺北市 名和日掬

進軍歌傑つく雨を衝いて行く 臺北市 許雲瑳

音無しの構へで米を一睨み 臺北市 土屋案水

モンペイを穿いて藝持つ祖母しさ 臺北市 竹内愛子

財閥文字は拙いが眞面目なり 臺北市 林碩彦

案山子まで出揃ひ猫の手もほしい 金山庄 稲嶺眠坊

（ラヂオ體操の會）朝々を一家揃つて露を踏み 臺北市 多面洞

墓參適告を寢沢ほどに聞き 臺北市 松永湯水

（父と子の勤勞奉仕記事になり）勤奉へ輝く汗の豆戰士 臺北市 高再添

（甘藷記念試驗）國策へ馬鹿に出來ないさつま芋 臺北市 王先進

塚越正光

臺北音樂堂の演奏曲目

台北音樂會の五日午後七時半から新公園音樂堂に於ける音樂演奏は次の曲目によつて行はれる

一、行進曲、布哇の喜び、フールトン作曲
二、円舞曲、酒と女と唄、シュトラウス作曲
三、幻想曲、埃及巡り（カイロの巡遊）デルウキン作曲
四、民謠集、婆娑の唄、臺北音樂會編曲
五、舞曲、西班牙の倶樂、ボールエノ作曲
六、ボルクワ、靈蹟、ジョンプロット作曲
七、軍歌集、軍戰、勝鬨長崎編曲
八、クラリネット獨奏、アミテキ
九、序曲、騎兵、ズッペ作曲
一〇、行進曲、愛國、海軍軍樂隊編曲

滿映作品の臺灣進出 配給組合結成 九月より開始

滿映では我てより滿洲文化紹介の意味で滿映作品の台灣進出を企圖し總督府に交渉中の處此程台灣映畫株式會社、滿日映畫配給會社、共榮貿易公司の三者合同による滿映配給組合が結成されたのでこれを通して配給される事となつた、配給開始は來る九月上旬より行はれるが南台灣の上に意義深きものとして關係當事者は大いに力瘤を入れてゐる

今週の映畫 日の丸音頭 六日からタイゲキ

演出は田口哲、撮影は岡野薫、音樂はビクター管絃樂團、音樂指揮は山田榮一、山本禮三郎、姫宮接子、瀧口新太郎その他―（梗概）レヴュー劇場『笑の天國』の若い文藝部員井沼新太は自作の脚本が認められるのを唯一の樂しみに、下宿に甘んじて働いてゐた。新太と同じくアパートに住んでゐる一座の踊り子節子は、若い頃、海軍軍樂隊に奉職してゐた父、大和田敬助が失業して以來色々と手當を求めては就職先を探してゐるが敬助の一本氣な性質が禍ひして、何時も駄目になつてしまふのであつた。『笑の天國』の樂長春野はこれを聞いて氣の毒に思ひ、一座に世話をしようと、支配人の大林に紹介したが、大林の言の事を知つてゐた敬助は、又例の調子を出して對手を怒らせ、折角の話も好意も無駄になつてしまつた。團體から歸る敬助を追つて、新太も共に街へ出た一丁度、國民の日であつた、街には愛國行進曲のメロディに溢れてゐた。敬助が奏る日本民族の大いなる使命を想ふうちに、新太は突嗟しいレヴューのテーマを思ひついた一『笑の天國』の稽古が始められた。節子は抜擢されて初めての主役に抜ばれたが、春野が自分の新作として、支配人に自慢したこの曲が、實は新太と父敬助の苦心の合作である事を知つて、憤然として支配人の前に凡てをぶちまけてしまつた。だがそれは支配人に、敬助と新太を認めさせようとする春野の好意あるトリックであつた。差迫つた出演を控へて、支配人は今更、文句も云へず凡ては春野の計畫通りに運んでレヴュー『日の丸音頭』公演の日は來た。久方振りに指揮臺に立つた新樂長大和田敬助のタクトにつれて、舞臺は華やなシーンが次々と展開されて行く―

同時上映は日活時代劇尾上菊太郎、澤田清、深水藤子主演の『喧嘩大納言』と、日活現代劇伊澤一郎、市川春代、北龍二主演の『花の舞曲』である。

海外小話

米大統領夫人、既婚婦人の職場進出を奨勵

最近ボストンに於ける某既婚婦人團體は女性の職業戰線の安定を保つ為、既婚婦人の職業戰線進出は禁止すべしとの決議をなした所がこれに對しルーズヴェルト大統領夫人は既婚婦人の職業進出は決して悪い傾向ではなく、未婚婦人がかく攻撃することは、全體主義國家の國民の様であると左の如く述べて注目された

既婚婦人の職業戰線進出を禁止することは全體主義國家の國民の如く不徳義さはまるものである。私は既婚婦人の職業進出は決して悪いことではないと思ふ、即ち既婚婦人が非常な努力を費して職場に働くのは未婚者の職業婦人に比してより切實な事情に基くものである。だからもし彼女等が職場を追はれることになれば彼女等は直に飢餓に瀕するであらう、彼女等こそ眞に我々國民の保護すべき人々である

英國の徴兵風景

去る七月五日は英國が今回新しく制定した徵兵制度の下に新兵さん達の入營日であつた、この日全國の津々浦々から滿二十歳の壯丁が嬉々として各地の兵營に集まつて來たが、これ等の新兵さん達が兵營内で受けた待遇は、正に軍隊きびしい日本などでは一寸想像もつかぬやうなものであつた、先づ將校達には新兵さん達に對して「諸君、おとかし、安眠」等の措置に出ることは嚴禁されてゐるといふ徹底ぶりで、更に兵營内の設備はまるでホテルのやう、又新兵達の食事のメニューの如きは一緒に附添つて來た父兄達の方がその豪華さに驚いてしまふといつた有様で、英國陸軍省は徴募兵の御機嫌を損じないやう汲々としてゐるのではないかとの疑を與へた、例へばあるクリケットの選手の如きは大事な試合に出場しなければならないとの理由で國王の特別許可が與へられるといつた具合であつた

カナ文字ニュース

▲マイニチ メザマシイ ハタラキヲ ツヅケテヰル、ワガ ソラノ タイグンハ、四日ノ ヨアケガタ、テキノ ミヤコ 重慶ヲ クウシフ シマシタ。コノトキ、テキノ センドウキ 五、六キガ テムカツテ キマシタガ、ワガグンノ ヒカウキハ コレヲ モノトモセズ、ヒカウヂヤウヤ タテモノニ、バクダンノ アメヲ フラセ、ゼンキ ブジニ カヘツテ キマシタ。

▲ナツニ ナルト、ハヘガ デテキテ、タタミノ ウヘヲ トビマハツタリ、ゴハンヤ オヤツノ ウヘニ トマツタリシマス。コノハヘノ カラダニハ、チフスヤ コレラナドノ ワルイ バイキンガ、カゾヘキレナイホド タクサン ツイテ キマス。ソレデ コノハヘヲ ミツケタラ、ナルベク コロスヤウニ シナケレバ イケマセン。コノマヘ トウキャウシデハ、ハヘトリデーヲ モヨホシマシタ。コノヒ イヘイヘデ トツタハヘハ、ゼンブデ 八千五百二十一萬二千四百九ヒキトイフ タイヘン タクサンナ カズニ ナリマシタ。コノウチ コツカサダヨシ トイフ ヒトハ、ヒトリデ 三十二萬ビキモ トリ、ミンナヲ ビックリ サセマシタ。

▲コンド タイワンデモ、セウガクカウヤ コウガクカウノ 五ネンセイヨリ ウヘノ ダンシニ、コノ ダイ二ガツキカラ、アノ イサマシイ ケンダウヤ ジウダウヲ、ヲシヘルコトニ ナリマシタ。

商況（五日）

臺灣正米市場 前場

	當	中	先
▲一期蓬萊 受渡	[illegible]	[illegible]	[illegible]
▲一期丸糯 受渡	[illegible]	[illegible]	[illegible]
中場 ▲一期蓬萊 受渡	[illegible]	[illegible]	[illegible]
▲一期丸糯 受渡	[illegible]	[illegible]	[illegible]

臺灣正市公定相場

	當	中	先
▲一期蓬萊 受渡	[illegible]	[illegible]	[illegible]
▲一期丸糯 受渡	[illegible]	[illegible]	[illegible]

基隆在庫米

▲出來高合計 [illegible]車

	五日朝現在
一期蓬萊米	[illegible]
一期丸糯米	[illegible]
二期丸粳白米	[illegible]
二期在來玄米	[illegible]

高雄在庫米

到着米	一六七車
一期蓬萊米	[illegible]
一期在來米	[illegible]
一期丸糯米	[illegible]
二期長粳米	[illegible]
合計	[illegible]

大阪期米前場

節	寄	中	先
一	三八、九七	三九、三三	三九、二七
二	九、〇〇	[illegible]	[illegible]
三	[illegible]	[illegible]	[illegible]
四	[illegible]	[illegible]	[illegible]
五	九、〇〇	[illegible]	[illegible]

東京期米前場

	寄	高	安	引
[illegible]	[illegible]	[illegible]	[illegible]	[illegible]

東京銘柄清算前場

	寄	中	先
▲一期蓬萊	[illegible]	[illegible]	[illegible]
▲一期丸糯	[illegible]	[illegible]	[illegible]

東京銀行貸株

	寄	引
[illegible]	[illegible]	[illegible]

東京國債前場

	寄	引
[illegible]	[illegible]	[illegible]

京東短期前場

	寄	引
[illegible]	[illegible]	[illegible]

東短取組喰合

[illegible]	[illegible]

東京長期前場

	寄	引
[illegible]	[illegible]	[illegible]

東京長期總取組

當限	四八四、四九〇株
中限	七六六、二〇〇株
先限	一〇四、八九〇株
合計	[illegible]

大阪短期前場

	寄	引
[illegible]	[illegible]	[illegible]

大阪長期前場

	寄	引
[illegible]	[illegible]	[illegible]

大阪砂糖清算前場

	寄	引
八月限	[illegible]	[illegible]
十月限	[illegible]	[illegible]

大阪砂糖現物

三温〇BB	二二円七〇錢
分蜜M3	[illegible]
精糖（寶）	[illegible]
同（日）	[illegible]
同（鹽）	[illegible]
耕地白糖A双	[illegible]
黒糖	[illegible]

神戸豆粕前場

	寄	引
[illegible]	[illegible]	[illegible]

大阪棉花前場

	寄	引
十二月限	六八、〇二	[illegible]

横濱生絲前場

	寄	引
八月限	[illegible]	[illegible]
九月限	[illegible]	[illegible]
十月限	[illegible]	[illegible]
十一月限	[illegible]	[illegible]
十二月限	[illegible]	[illegible]
一月限	[illegible]	[illegible]
二月限	五〇、〇〇	[illegible]

神戸爲替

對米（期近）（賣）（買）	[illegible]
先物（賣）（買）	[illegible]
對英（期近）	[illegible]

正金建値

對米	[illegible]
對英	[illegible]

株式 社債

スチール株	[illegible]
アナコンダ株	[illegible]
工業株指數平均	[illegible]
鐵道五分半利	[illegible]

爲替

米英クロス	[illegible]
米	[illegible]
英	[illegible]

金塊

倫敦市中値	[illegible]

銀塊

倫敦現物	[illegible]
紐育	[illegible]

棉花

紐育	[illegible]

臺日案内

書籍 支那大地圖 臺北榮町 新高堂書店 ／ 福建省全圖 臺北 各書店有

醫院 性病科 永吉醫院

內地土產 パイナップ 矢野商店 臺北本町三 ／ 桐田のパイン ／ 桐田の冷西瓜

寫眞 陽畫感光紙 臺北市榮町 ／ ヴェロフオアーF型入荷 臺北市榮町 ／ カメラ中古品高價買入 臺北市京町

時計眼鏡 和田はメガネ専門 臺北本局前 ／ メガネ専門日光堂 臺北市表町 ／ メガネは金光堂 兒玉町

金融 不動産有價證券擔保 金融 若竹町

樂器 ピアノオルガン 調律修繕 日本樂器 ／ レコ蓄音器 ／ タイヘイの流行歌 メロンはいかが？

藥種商 喘息にワンカ ／ 淋病に黒焼 ／ 肺炎 特效藥アンチフロギスチン ／ 吸入用酸素

洋服 梅肉エキス ／ 純、毛、麻、綿、服地 ／ 婦人服地

製靴商 靴の生命は修繕第一 明日納品

ラヂオ器械 ラヂオ十ケ月賦販賣

履物 蝴蝶履 ／ 簡單履

雜件 子供服 村井商行 ／ 風味の良い平戸の摺味噌 ／ 基隆名物平戸のかまぼこ ／ 新古日本刀賣買 ／ シンガー ミシン ／ 臺北市區圖 ／ 金庫 ／ ネツクチーフ ／ 冷藏庫製作は八木

もし日本中で一軒残らず一日一錢一年節約したら…

13500000（總戸數）
× 365
4927500000（錢）

大した金額ではありませんか

味の素（登録商標）

使ふと經濟につくワケ

◆味の素は三千倍の水に薄めても尚味がわかる程強力な味を持つてゐますから極少量使へばよいので甚だ經濟であります。

◆例へば、吸物を十人前で、普通作る場合、鰹節を百五十瓦を要しますが、鰹節を三十瓦に減じ百二十瓦の不足は味の素僅か三瓦で補ふ事が出來るので、經濟につきます。

◆その上、鰹節の様な動物性の物と植物性の味の素と併用すると味の素の効果は著しく増大し、一種獨特のウマミが出て二重のお得です。

宮内省御用達 味の素本舗 株式會社 鈴木商店

タバコのみの 歯磨スモカ

無事にや通れぬ煙草の道中……スモカが連れだ案じなさんな

國産化粧品 藥店ニアリ 定價十五錢

大阪市西淀川區歌島町 株式會社壽毛加社

15

臺灣日日新報
本日夕刊共十二頁
編輯兼發行人 佐々木 薫
發行所 臺北市榮町四丁目 臺灣日日新報社
定價 本紙一部五錢・一ヶ月金壹圓五拾錢・三ヶ月金四圓參拾錢・六ヶ月金八圓五拾錢・壹ヶ年金拾七圓(日本國內及支那共郵稅不要)
廣告料 普通一行金壹圓五拾錢、特別一行金貳圓五拾錢、記事挿入 同 參圓
電話 代表 [illegible]
振替口座 臺北 [illegible]

社說

新たなる通商貿易の目標 米から獨への移行も當然

一

アメリカの日米通商航海條約の廢棄に關してわが外務、大藏當局は、今回のアメリカ政府の態度を條約更新の友好的措置として徒らに言説に解することなく、万全の對策施策を攻究し英米依存の經濟政策を協策して、日滿支並に近東、南洋植民地などを千萬とする新經濟圏の樹立を計ることに意見の一致を見たといふが、大體現下の國際情勢から推して好むと好まざるに拘らず、さうした動向に進みつつあることは率直に理解し得る。又去月二十九日成立を見た日滿貿易協定が示唆する所によつても、このことは理解し得よう。双方の計畫經濟の遂行を要請するの點に於いて、通商に一定の計畫性を付與するものであり、通商貿易の新しき企圖と形式による經濟關係の一體的強固化として認められる。斯かる新規の通商貿易による經濟關係の緊密化は、双方の一般的友好關係を更に強化するに役立つといふことは疑を容れぬ所であらう。それは又同一經濟圏內の通商形式として理解さるべきものではあるまいか。

二

友誼は友誼、經濟は經濟といふ過渡的な關係は一つの方便として存立するであらうが、それは飽くまで過渡的なものとして、漸次友誼と經濟との分離は解消し全體的立場において設定せんとする運命にあるといへよう。イデオロギーと經濟との兩面が全體的に關聯して把握されると共に、此の基礎に基いて對外關係が規制されよう。現狀維持を確保する英、米、佛など一聯の持てる國がその門戸を閉鎖、資源を公正に供給し、正常なる通商貿易を否認せざる限りは、その反對的立場に在る國家群の經濟ブロック化は必然的な現象といふより外はあるまい。而して斯かる條件下に在つては國家はその存立のために最低の自給自足經濟の確立を期し、此線に沿うて最も適切なる方策と高度の計畫經濟を遂行せしむるであらう。

三

日本は獨、伊などと共に持たざる國の一つといはれてゐるが、これは國全的な意味においての事であり、今日の日本はしかく持たざる國ではない。大陸に作戰二年、二百億の軍費を賄ひ、角自主的軍備の充實に餘裕を見せて居るのだ。日本が今にも財政的に破綻するだらうと誇算してゐた國は、更にその資材の補給についても誤算を重ねてゐたことに氣がつくであらう。物動計畫に基く生產力の擴充はさきに議會で發表された所だが、その計畫は順調に進んで居り、必需物資の自給自足は既に圓滿經濟のことなつてゐるし、通貨とのブロック經濟の援用によつて遠からずその旣化を期してゐるのだ。成程今は若干の物資についてアメリカから供給を得てゐるが、これとて目算はついてゐるのだし、いつ迄もお世話にならずに濟むことだ。万全の施策は成らんとしてゐる今日、アメリカが此際に關して万一强硬的な方策を採るに至つても寒ずる要は毫もない。痛痒を感ずるのは日本でなくて寧ろアメリカ自身であることを知らねばならぬ。向米國が最も嫌つてゐるといふ獨逸に、日獨貿易協定に依て改めて日本を結び付けた事は、米國に取り果して敢ばるべきことか否か、今日としては馬と反省すべきことであらう。

陸相、首相と協議

陸軍の對歐策を齎して

【東京五日發同盟】陸軍では對歐策問題に關し去る二日省部聯合會議を開き更に三日三長官會議を開いて陸軍としての態度を決定したので板垣陸相はこれが取扱に關し平沼首相と協議することとなり之の旨を首相に傳達した、平沼、板垣兩相の會談は首相において支障なき限り六日行はれる模樣である

日英第七次會談

結局來週に持越し

【東京五日發同盟】日英東京會談は去る一日の經濟、治安各分科會後英國側が本國に請訓を發したに對する回訓が未着のため停頓狀態にあるがクレーギー英大使は四日夜加藤公使と會見、右回訓が遲延してゐる事情につき說明諒解を求めたので加藤公使は五日午前十時二十分外務省に陸軍側武藤少將及び宮本少佐の來訪を求めクレーギー大使との會談の經過につき報告し、今後の會談進行につき打合せを行つた、しかし英本國の回訓は經濟、治安兩問題の全般的に亘るもので七日到着する豫定と云はれてをり從つて第七次會談は結局來週に持越されることになつた

佛現銀引渡問題に 英と同一步調を通告?

【パリ四日發同盟】英國政府は日英會談の經過に關しては米佛兩國政府と連絡を取つてゐると傳へられてゐるが四日フランス政府側近の漏す所によればフランス政府は英國政府に對して天津の現銀引渡問題に就てはフランスは英國と全くその立場を等しくする關係上これと同一步調をとる旨通告したと言はれてゐる

米は獨自の方針 米國務次官記者團に言明

【ワシントン四日發同盟】ヴアージニア州に靜養中のハル國務長官に代つて事務を執つてゐるウエルズ國務次官は四日記者團との會見において記者團の質問に對し米國は極東で英國と共同行動に出る如何なる諒解をも與へ居らず飽くまで獨自の方針を持してゐる旨左の如く言明した

米國政府は極東問題に關し獨自の方針を有して居り英米兩國間には極東における共同行動に關し何等の諒解も存在しない、尤も米國の利害が他國のそれと類似したり同一のものである場合は米國の極東政策の方針も相似たものとならうが極東において他國と協力するとの如何なる決定も行つたことはない、又米國政府はこの種問題につき情報交換はなしてゐるが他國と如何なる協議をも行つてない

錢塘江南岸一帶に 和平の機運濃化 黃浙江省長も大轉向

【南京五日發同盟】汪精衞氏歡迎大し和平声明及び東京會談における英國の態度は錢塘江南岸の敵軍民に異常な衝動を與へ軍民の間に漸次和平の機運濃化し和平抗戰兩派の對立激化の兆を示してゐる、即ち浙江省長兼同省國民抗敵自衞團長黃紹竑は早くも抗戰の前途に見切を付け汪氏の和平救國運動に投合せんとして居りその他第十集團軍內には軍長劉建緒の命に服せず抗戰を放棄して和平論を主張し異軍占領地區への逃亡を企てるもの續出してゐると言はれる、又敵[illegible]を避けて錢塘江を渡河し[illegible]下に蟠踞する良民の數は增加し一方劉建緒を主班とする抗戰派は蔣介石の殿部下に徹底抗戰を夢見て續出する逃亡兵の盜賊防止、新聞雜誌の檢閲等に狂奔し和平派の彈壓に腐心しつつあり、かくて震波、

獨の演習召集に尖る神經

【パリ四日發同盟】ダンチッヒ問題惡化を傳へられる折柄四日佛國の外交通ペルチナックスは左の如く報じ注目を惹いてゐる

ドイツは一日來演習召集の名目で大規模な後備兵の召集を開始してゐる、この動員は八日まで繼續されよう、英國保守黨のチヤーチル氏が二日下院で言明した所に依れば十二日までにドイツの動員兵數は二百五十万に達する見込みと云はれてゐる

ボリビヤと獨の 新通商協定 四日締結を正式發表

【ラパス四日發同盟】南米における唯一の全體主義國ボリビヤはかねてドイツとの通商關係促進の折衝を進めてゐたがこのほど交渉成立し四日ボリビヤ政府より兩國間に新通商協定が締結せられた旨正式に發表された、發表要旨左の通り

ボリビヤ政府は今回ドイツ政府との間に新通商協定を締結した、これによりボリビヤ中央銀行が獨占的に對獨輸出機關としての權限を取得することとなつた

紹興地方を中心に錢塘江南岸地區一帶は黃紹竑首腦を繞り和平、抗戰兩派の對立益々激化の一途を辿つてゐる

和平運動促成會が 新政權創建を提言

中華日報紙上に主張發表

【上海五日發同盟】汪精衞氏支持の國民黨同志を以て結成された和平運動促成會は五日の中華日報紙上にその主張を發表し共産黨と結びついて國を亡ぼさんとする重慶當局は既に國民黨中央部たるの實を失つたものであるから速かに國民黨全國代表大會を招集して國民黨中央黨部を作り直に右中央黨部が黨外の同志をも招集し新中央政府を作るべきことを提言して國民黨內外に多大の反響を與へてゐるが、右は汪精衞派の和平運動の具體的コースを始めて明示したものとして注目されてゐる、和平運動促成會の主張要旨左の如し

重慶政府は過去の黨を以て國を立つの原則に依つて付與された權力を濫用し共産黨と結んで[illegible]してゐるのでこれは黨規に基いて清算し黨章に依つて合法的に除名せねばならぬものである、その上で國民黨黨員等全國代表大會を招集して新中央最高權力機關を作らねばならぬ、又國民黨を再び旺んならしめ一個の全民黨たらしめねばならぬ[illegible]全國代表大會の代表[illegible]人選を決定すべきである、然し國民黨の新最高機關が成立してもこれは國民黨を救ふのみで當面の國家の危殆を救ふには新生の民意に依つて產み出された新中央政府に俟たねばならぬ、然らば新中央政府はどんな方法で作られるか[illegible]の誕生を期待してゐる依つて[illegible]らも政治を行ひ重慶の名ばかりの中央政府を承認してないこれ等各地政權は何れも新中央政府の誕生を期待してゐる然もその立場は一致してゐる依つて國民黨はこの新生の民意に基き黨內の頽廢、國內の英俊の聯合民意を眞に代表する國民代表大會を招集して民意の最高機關たるべきである、此中央議會より全權を行使し得る新しき民主政府が作られるのである、斯くて合法的中央政府が作られたならば內は全國民の民意を推戴する所となり、外は國際的承認を得られるのである、斯くて內は民[illegible]の政亡させるを安んじ地方を[illegible]し社會を復興せしめ得る、外は先づ日本と反共、[illegible]共の[illegible]原則に基いて[illegible]し國交を[illegible]して[illegible]るのである

商工省で設立決定の 國立自動車研究所 我國の躍進自動車工業へ拍車

【東京五日發同盟】我國自動車工業は事變以來急速な進步を遂げ自動車製造事業法が布かれて僅か三年にしかならぬのにもう二十年の歷史を誇るアメリカの自動車に追つき追越さうとしてゐるが商工省では更に日本の技術を動員してより優秀な自動車を完成するため國立自動車研究所を設立することに方針を決定、十五、十六兩年度繼續事業として五百万円を計上して明年度より建設に着手することになつた、設立後も每年維持費として百五十万円を支出しようといふ極めて大規模なもの、敷地は二万坪で東京附近に物色中である、同研究所には勅任技師の所長の下に技師三十一名、技手六名、屬務名が配置されて完璧の陣容を張り、全體を機械、工具部、性能部、材料部、燃料部の五部に分けて夫々專門的研究を進める筈であるが特に性能部ではガソリンの外にデイーゼル、電氣、メタン、木炭等各種燃料に應じたエンジンについて又燃料部ではガソリンに代り得る總ゆる燃料について研究が行はれる、尚同研究所では新車を製作するのは勿論民間の依頼に應じて試驗を行ふこととなつてゐる

ソ聯に督促 東郷大使、ロ次長と會見

【モスクワ四日發同盟】東郷駐ソ大使は四日午後四時外務人民委員部にロゾフスキー次長を訪問、北樺太石油會社の國體契約問題をはじめ緊急を要する諸懸案につき至急解決方を督促した、これに對しロゾフスキー次長は「外務人民委員部としては十分考慮すべき」旨を約し、東郷大使は同六時辭去した

重慶の三分の二破壞

我が海鷲引續き空襲

【〇〇基地五日發同盟】我が海軍航空隊は前日に引續き五日未明又復重慶大空襲を敢行した、我が連續猛爆に今や市街の三分の二以上は原形を留めぬまでに破壞された、連日の好天に比し五日は稍曇目となり断雲は稍く低迷となつて來たが我が攻撃隊の精鋭は意氣益々軒昂、月明に乘じて悠々敵陣を隔け〇〇部隊の指揮する一隊は午前三時二十分から一斉に重慶市街上空に突入し連續三度及び政要人會議所、政府機關の散在する西郊軍事施設に必中彈を雨注した、連夜の我が攻撃に怯える敵はこの夜も市周邊部から熾烈な照射と高射砲火を以て我が攻撃を阻まんとし同時に敵戰闘機六機を以て執拗に挑戰して來たが我が精鋭は物ともせず一々目標に命中を得て三ヶ所から火災の起るを確認した、その內珊瑚壩飛行場附近の一ヶ所の如きは猛煙天に沖し壯觀な光景を呈した、又〇〇大尉の指揮する他の一隊は少し遅れ同日同樣重慶飛行場を急襲し敵飛行機の隱匿すると思はれる箇所に巨彈を集中投下し敵は不意を衝かれて狼狽したか或は我が連續猛爆に士氣全く沮喪したか一發の防禦砲火もなく南部隊と各々甚大な戰果に凱歌を奏しつつ全機無事基地に歸還した

しめたり、更に別動隊は汕頭外周の敵陣地瓦窰、揭陽、潮安市の發電所を初め數ヶ所の敵陣地及び軍用汽艇を爆撃破壞し、これに大打撃を與へたり

桂林、株州を空襲

【香港五日發同盟】支那側情報に依れば、四日午後廣西省桂林は二回に亘り我空軍の猛爆を受け、また交通の要衝湖南省株州も四日午前七時我空襲を受け何れも多大の損害を受けた

艦隊報道部發表

【上海五日發同盟】艦隊報道部發表

海軍航空部隊は前日に引續き本朝未明更に重慶及び蘭州飛行場を攻撃し諸軍事施設を大破し一部を炎上せしめたり、なほ同攻撃部隊は戰闘機と交戰し直ちにこれを撃退、全機無事歸還せり、また三日廣西省南寧陣地に出撃せる部隊は佛國國境支那側に近き欽縣附近に集積せる軍用自動車數百輛に對し巨彈を浴せその內六十餘輛及び附近にあつた倉庫十二棟を爆破炎上せしめたり

逆襲遊撃の敵に 手痛き反撃 汕頭方面七月の戰果

【汕頭五日發同盟】汕頭、潮州路後揭立第九旅を中心に保安隊自衞團などを混へた潮汕地方の敵は潮州揭陽附近に屢々出没して執拗なる逆襲遊撃を敢行しその都度わが方の手痛き反撃に遭つて多大の損害を被つてゐるが、七月中の潮州及び澄海方面における戰果左の如し

▲潮州方面
敵兵力延數 三、一〇〇
敵團體名 六二五團、六二六團、六二七團、
遺棄死體 確認一五〇推定二〇〇、捕虜一三
鹵獲品 小銃、チエッコ機銃、迫撃砲等多數
わが損害 戰死一七、戰傷三八
而して潮州方面の戰鬪は十二日より二十日までその大部分である

▲澄海方面
敵兵力延數 一、三〇〇
敵團體名 保安第五團、自衞團、便衣隊
遺棄死體 確認六五五 推定一〇〇〇
鹵獲品 小銃彈藥多數
わが損害 戰死一 戰傷五

澄海方面では十六、七兩日に亘る澄海附近の戰鬪が最も激しく蒋塘警備の川口部隊は約二千の便衣隊及び自衞團と交戰しこれに壊滅的打撃を與へ敵は五〇〇の死體を遺棄して潰走した

鰹、鮪遠洋漁業

南洋出漁方策を決定

【東京五日發同盟】我が鰹、鮪遠洋漁業は重要產業であるが最近漁船の減少と資材不足のため漁獲高の減少顯著となつたので海洋漁業協會では日本鰹鮪漁業水產組合と連絡して對策を攻究中であつたが南洋出漁方策を決定し、之が實現につき拓務、海軍、大藏、遞信各省當局に陳情諒解を求める一方目下同計畫の具體化を急いでゐる、同計畫の重點は南洋漁場の利用開拓のためサイパン島に前進根據地を設置しこれを根據として出漁操業せしめこれに冷藏設備を配置し內地根據間を連絡して漁獲物の運搬に從事せしめ以て燃料節約と生產力擴充の國策線に沿はんとするものでこれがため五百噸冷凍運搬船四隻の增船計畫を樹立しこれに依り鮪一千噸以上の漁獲を期せんとしてゐる

維新政府、三省に 華興券建を施行

【南京四日發同盟】維新政府當局では華興の慘落に依つて生ずる民衆の損失、金融界の混乱を未然に防止するため、管下三省に於ける一切の物價を華興券建に改めるべく、近く各方面より專門家を招き建値變更に伴ふ諸般の具體的問題を攻究することとなつた

華興券益々好人氣

【上海五日發同盟】華興銀行は本日對法幣買相場を百三十七元から百四十元に引上げた、同行は去る廿八日來租界內の法人六大銀行を通して外貨賣りに應じてゐたが昨日はその內の某銀行を通して華興券四万円をもつてする取引きが成立し今朝も二万五千円の申込みがあつた一方華興券の堅實性に對する人氣は漸次租界內に浸潤し支那人銀行からの華興券買に對する引合も弗々續されてゐる

日滿の意見一致 滿洲鑛產資源日滿共同調査 現地報告協議會(第一日)

【新京四日發同盟】滿洲鑛產資源の日滿共同調査現地報告協議會第一日(第一日)は四日滿洲國人會館で開會し、官民調査班員約五十名出席、先づ各務班毎に鑛業現地より現地踏査の結果につき詳細報告し資源地域、品位、技術、資材勞力等につき日滿官民當局者間に意見を交換して時局に對應する日滿生產擴充計畫の本格的一元化に就ても完全なる意見一致を見た

米ソ通商協定 一年延長すると決定

【ワシントン四日發同盟】米ソ通商協定は五日で滿期であるが、國務省は米ソ兩國政府は米ソ協約の効力を更に一年延長するに決定した旨發表した、今回の米ソ通商協定の更新は昨年の更新と同樣何等の意味はないと

糖聯の配給 委員會規定 四日決定實施

【東京五日發同盟】日本糖業聯合會では現下糖業界の當面せる配給關係の円滑なる調整を圖るべく糖聯內に配給委員會を設置する方針を內定したが四日の會合で左の如く同配給委員會規定を正式決定即日實施した

第一條 日本糖業聯合會に配給委員會を置く本委員會は理事會の諮問に應じ配給の配給に關する[illegible]に關し調査審議す又本委員會は[illegible]事項の[illegible]に關し理事會にこれを建議することを得

第二條 本委員會は委員六名を以てこれを組織す、委員中五名は理事長の指名したる會員會社の營業責任者を以て他の一名は日本糖聯主事とす

第三條 本委員會は互選に依り委員長一名を選任す

第四條 本委員會は審議上必要ありと認むる時は小委員會を設くることを得

第五條 本委員會は理事長又は委員長これを招集す

滿洲國の穀類 輸入關稅撤廢 朝鮮の食料對策

【京城五日發同盟】朝鮮總督府では食料對策並びに旱害對策として代用食料の輸入確保を期する爲め滿洲より輸入する粟、小豆、高粱の輸入關稅を撤廢することに決定五日附總督府告示を以て公布實施した、右に關し林務局は左の如く發表した

例年滿洲より輸入する粟は八十万石乃至百二十万石、小豆は十万石內外、高粱は一万石でこの關稅は粟一石當り一円六十錢、小豆一円八十二錢、高粱二円であるが今回これを撤廢し輸入を促進することになつた

遞信省異動 長岡郵務局長の東亞海運入りに伴ふ

【東京五日發同盟】遞信省郵務局長長岡信捷氏は新設東亞海運會社專務理事就任のため退官するに決し、これに伴ふ異動が五日發令された

東京地方遞信局長兼地方海員審判所長 奈良井?之助
任郵務局長 遞信省官房經理課長 高木正道
補東京地方遞信局長兼地方海員審判所長
依願免本官 郵務局長 長岡信捷

中央直系軍の後退を命令 蒋介石の保身策

【南昌四日發同盟】確報に據れば最近蒋介石は江西省の敵前線を始め各地前線より中央直系軍の後退を命じ、その代りに新編訓練隊を補充しつつあると云はれる、右は表面上の理由は兎も角その眞目的は自己直系軍の保全策と汪精衞の和平救國運動に依る政府部內及各地民衆、軍隊、財閥の動搖に備へるにあるのではないかと見られてゐる

人事

▲田原春次氏(代議士) 五日歸北
▲中山常男氏(郵務局副參事) 六日基隆入港大和丸にて歸臺の筈 [illegible]より本局へ着任した
▲小山谷蔵氏(代議士) 五日南部より來北(鐵道ホテル)
▲馬場宏景氏(殖產局囑託) 六日午前九時十二分臺北發、大和丸にて上京
▲泊交通局總長 東部巡視より五日歸北

天無口

ダグラスだ、ロッキードだとアメリカ製飛行機が肩ならぬ風で、風を切つてゐる日本の民間航空界もどうやら急テンポで國產機で整備されるやうになるらしい。航空局ではさきにTK3型旅客機を試作して好成績を擧げたので、之をローカル線用として大量生產するといふ▲更にまたダグラスDC3型やドイツのFW二〇〇型をも凌駕する高性能を持つ發動機四基裝備の三十人乘大型機を試作することになつたといふが、造船造艦技術にその精華を誇る日本は今や航空機製作技術にもその端緒を示さんとして來た▲軍用機は質量共に飛躍的進步を見た日本であるが、民間航空の方は甚だ立遲れてゐるし、その國產化の提唱はつとに唱へられてゐた所であつた▲航空界の發達は飛行機そのものの性能の高度化と共にその製作技術の進步發展は勿論のことだが、加へてその資材的補給關係と人的素質の向上及び補充經營の整備擴充を條件とする▲約言すれば人的物的にその充實が共に要求されねばならぬ事である。斯かる意味から民間航空の整備擴充については、更に考慮し努力もしなければならぬ多くのものがある筈だが、兎も角まづ機材の國產化の途を知り得ることになつたのは喜ばしいことだ。

胃腸に障らぬ
最新の頭痛藥
ソボリン

暑さによる……頭痛・頭重・眩暈
寢冷えによる……感冒・發熱・頭痛

作用が强力です
ソボリンは最進の藥理なる藥物相乘作用を營む新成分(ボンビリン並にアミノピリンとベルビタールとの分子結合体)により製せられてゐますから速かに頭痛や頭重を去り暑さにいらだつ神經を鎭め、頭の疲れをなほします。

解熱作用がある
なほソボリンには鎭痛鎭靜作用と同時に安全な解熱作用がありますから寢冷えで發熱し頭痛のする場合に重寶です。

胃腸に障らぬ頭痛藥を選べ
頭痛藥には一般に胃腸を害する惧れがあります。まして胃腸の弱り易い夏期には特にこの點に注意して安全な頭痛藥を選ばねばなりません。

ソボリンはこの點に特に留意して製してありますから、胃腸を害したり、食慾を損ずる心配のないのが特長です。

效能 頭痛、頭重、感冒、眩暈、齒痛、耳痛、神經痛、肩凝症、月經痛、腰痛、船車暈、結核性の微熱…に

價 [illegible]錠(二〇錢) 八錠(五〇錢) 二〇錠(一圓) 五〇錠(二圓) 100錠(三圓五〇) 各地藥店にあり

製造發賣元 株式會社 武田長兵衞商店 大阪市東區道修町
關東代理店 東京 合資會社 小西新兵衞商店

武田發賣品

39(1)532

樟腦及び副產物の廣汎なる利用價値
驚くべき關係工業の發達

本島樟腦專賣四十周年記念祝典を機とし樟腦工業協會主催專賣局の後援の下に六日から四日間臺北市公會堂大廣間で開催される

出品 者は內、臺灣專賣局の外、日本樟腦、再製樟腦、高砂工業、日本專賣製品、大日本セルロイド、富士フヰルムの六社で殆ど本邦樟腦關係業の全部を網羅してゐるので一瞥すれば樟腦關係事業が如何に廣汎で重要な地位にあるかが諒解出來るであらう、樟腦關係品の本邦生產高は現在年約五千万円で內三千四、五百万円を輸出してゐる、樟腦は蟲除けとしか考へて居ない人々が多いと思ふので此際一應關係品に就て紹介することも無駄ではなからう先づ第一に樟腦であるが樟腦の用途はカンフル注射又はビタカンファー、カンフエナール等の救急藥の特殊品を始めとして家庭の常備万能藥として賞用されて居るメンソレータム、アースタム、ベルメル、マスタロールの如き大衆的なものは世に知られて居るところであるが最近樟腦を配合した

新藥 新製劑を數へ上げると實に八百種を越すと言はれて居る位である、內用、外用共に其の應用に依る醫療的效力は眞に驚異に値するものである、樟腦石鹸、樟腦軟膏などはロイマチス性疾患、神經痛、打撲傷等に奏效する外、凍傷、燒創等に用ひられ、ヘルミチンの如く痳疾藥として知られて居るものもある強心劑、神經衰弱劑としての樟腦製劑、數は之亦數へ切れぬ程で其他の藥效の多くは清涼劑、殺蟲劑、消炎鎮痛劑として、洗眼藥、鼻腔吸入劑、濕疹治療劑に配合せられて大衆的衛生材料となつて居る斯の如く疫病の豫防や早期治療を促進する事は實に國民保健の確立を助長する上に於て其の效果は絶大なるものと言へよう

樟腦 の防蟲劑としての效力は他の藥劑と比較しても優るとも決して劣りのないもので其の上芳香を有して居る事は此の方面の需要が依然として衰へず賞用を續けられる理由だと考へられる、香料としても樟腦は其の清涼味を利用して廣く用ひられて居るが特にこれを還元して龍腦としたものは其の優雅で清楚な芳香が東洋人の趣味にぴつたり適合するので支那印度方面に多量輸出せられて居る又龍腦は樟腦と同樣古から漢法藥としては無くてはならぬもので眼耳、咽喉等の孔や腹膜の塞がりを通ずるに卓效あり、霍亂、中暑、中毒、腹痛、咳嗽及び癲癇患者の鎮靜に賞用されて居るものである

印度 に於てはヒンズー族が寺院祭祀に際し精製樟腦を燒燻して其の煙を以て身を浄め祈願する風習がある、之亦見逃す事の出來ない人類と樟腦の重要な結び付きの一つである

然し 何んと言つても樟腦の需要の目標はセルロイド、フヰルム工業原料に重點を置かなくてはならない、英米、歐洲を相手として年々輸出せられるセルロイドの生產額は加工品は二千七、八百万円の多きを算へ世界第一位を占め總需要の四一・二%を供給して居るのである、セルロイドが此の世の中に現はれたのは約七十年前の事で即ち西暦一八六九年に米國のハイヤット氏と英國のパークス氏とに依つて各々獨立に發明せられたものである、我國のセルロイド工業の起りは明治四十一年で其後次第に進展して大正三年の歐洲大戰を契機として從來の輸入國から一轉して輸出國となり今日の盛況を見るの基礎が出來たのである（つゞく）

臺灣米の販賣方法
府と農林省が意見對立
折衝は愈よ長期戰に入る

米穀局の松野業務部長は去る六月十二日上京し米管實施の際の臺灣米販賣方法に關して農林省當局と折衝を重ねたが折衝は臺灣米穀の販賣價格決定方法等の根本問題に於て意見對立し、田端米穀局長も七月に上京し共に折衝に當つたが妥協點に達せず、會談は一應中止し元山技師を連絡のため殘して局長は去る一日に歸台、松野部長は三日歸台し問題は愈よ長期戰に入つた、而して次期の會談は九月末か十月初めまでは再會されぬものと見られてゐるが、結局農林省側が自說を枉げるより外なしと見られてゐる、雙方の主張は左の通りである

一、收買方法

農林省は『臺灣米の販賣は農林省に委託すること』との取極めを楯に取り無條件委託を主張、之に對し總督府側は、農林省へ委託すると云ふことは我國米穀統制の一元化を圖らんがための委託であり、換言せば統制一元化を害さない限度のものであつて全面的無條件委託ではない月別移出計畫は總督府と農林省が協定の上決定されるのであるから毎日の販賣數量と價格は選擇總督府が日本米穀會社に對し直接指定し有利に販賣することは一般委託販賣慣習より見ても當然である、となして居り府としては販賣指定に當つてはその都度農林省と協議してもよいと協調的妥協の態度に出でたが遂に意見對立の儘である

一、受渡場所に就ては『移出港渡し』と云ふ協定の字句に拘泥し農林省側は基隆、高雄兩港倉庫渡しを主張、之に對し府としては販賣契約成立せる米を移出港に於て輸送機關に渡すと云ふ解釋をなして居り、從來の商慣習通り內地移入港沖渡で販賣契約をなすべきで受渡港の指定は當然府がなすべきである、若し之を無條件で移出港渡しとせば東京が安くても東京へ積まれる恐れがあり荷受取組等も片寄り勝に陷る恐れがあるとなし意見は對立の狀態である

東亞海運會社創立
全支に亙る海運機關として

【東京五日發同盟】本邦對支海運の統制強化を目的とする東亞海運株式會社の創立總會は五日午前十時半東京會館に開催、遞信省より田辺遞相、平川、大和田兩次官、上田管船局長、伊勢谷船舶局長以下關係官、海運業者側より大谷郵船社長を初め出資會社その他關係者出席、新設會社の名稱、本店所在地、資本金、目的、經營航路並に役員を決定して正午總會を了ナ午餐を倶にして散會した

一、名稱　東亞海運株式會社

二、本社所在地　東京

三、資本金　七千三百万円

四、目的（イ）日支間、支那沿岸、支那外國間等に於ける海運業の經營（ロ）碼頭倉庫（ハ）海運事業に對する投資

五、役員、取締役社長河田烈

同副社長清水安治

專務取締役內田茂、常務取締役長岡信挾、中川幹太、山本武夫、近藤復

取締役　大谷登、村田省藏、堀新、向井忠晴、渡邊護司、山中直一

監查役　安田善三郎、鏡合正輔、岡崎忠雄

六、經營航路

（イ）內地、天津（ロ）內地、青島（ハ）內地上海（ニ）內地、南支（ホ）滿洲、上海（ヘ）滿洲、天津（ト）滿洲、南支（チ）大連、北支（リ）天津、上海（ヌ）天津、南支（ル）大連、南支

東亞交通網の擴充は
新秩序建設に多大の貢獻

【東京五日發同盟】東亞海運會社の創立に關し遞信當局では五日左の如き談話を發表した

東亞における本邦海運業の統制強化に關しては當局においても多大の關心を有し多年これが指導に努め來つたのであるが、今般わが國における諸海運會社がその經營航路並にこれに附隨する諸施設を現物出資し東亞海運株式會社を設立するに至つたことは本邦海運の整備上極めて有意義なことであつて誠に欣快に堪へない次第である、云ふまでもなく東亞新秩序の建設に當つて交通網の整備擴充を圖ることは喫緊の要務とせらるるところであつて、今後日支提携の實を擧げ政治、經濟、文化の各方面に亙る互助連繫を一層緊密ならしめんがためには兩國の交通連絡路を擴充することが最も緊要である、本會社の設立は右の重要使命の遂行に應へんとするものであつて日支間及び支那における海上交通路は右の如き本邦海運の綜合力に依り急速に整備せられ、從來の面目を一新するものと信ずる次第である、當局においては今後本會社を適切に指導監督し興亞の大業完成に

米增產對策

亞麻作を見合せ
裏作には綠肥奬勵
四地方に三十八甲だけ試作

府殖產局が懇談會をして昭和十三年度に裏作亞麻の試作を北部、中部、東部に於て實施したところ豫期以上の好成績を收めたので、台中州當局では本年度に同州下二期米作裏作として一萬四千甲の栽培奬勵を計畫中であつたが、時局關係により移出米增產實施と肥料の配給割當減少の今日、裏作に亞麻を栽培することは地力を滅耗し且綠肥の增產にも支障を來し來年一期米增產に惡影響ありとなし、亞麻增產計畫を中止するに決定した、而して殖產局では全島的に同一方針を以て臨むこととなり今年度の亞麻栽培は積極的奬勵を見合せ台北、新竹、台中、花蓮港の四地方になし計三十八甲の試作をなすに止めて其の成績を見た上で奬勵計畫を樹てることとなり、本年は二期米裏作には綠肥を奬勵し且綠肥の增產と地方の增進を圖ることとなつた

雇入制限、就業時間制限
賃金統制の三法令說明

從業者雇入制限令、工場就業時間制限令、賃金統制令の三法令は本島に於ても去る八月一日より既に實施されたので、府商工課では地方廳に對し法令の說明とその運用につき打合せをなすこととなり、全島を三區に別ち臺北、新竹の兩州は八月八日午前九時より臺北市公會堂に於て、臺中、臺南、高雄の二州及び澎湖は十二日午前九時より高雄市商工奬勵館に於て、臺東、花蓮港の兩廳は十八日午前九時より花蓮港廳に於て夫々打合會を開催することとなつた、出席者は府より商工課山口事務官、加藤技師、大貫屬、警務課鈴木事務官、各地方廳よりは各州廳市郡の勸業並に警務關係官及び民間關係工場（事業場）主又は管理人（事業代理人）等である

臺北にも
支店設置

【東京五日發同盟】五日創立された東亞海運會社の支店は內地、朝鮮、滿洲及び支那の重要各港約十六ヶ所に設置される筈で設置場所は大體左の通り

東京、橫濱、大阪、神戶、門司、長崎、臺北、大連、天津、青島上海その他五ヶ所

萬遺憾なきを期する方針である

滿鐵は倍額增資か
滿洲國政府も若干出資
佐々木副總裁が折衝の爲上京

【東京五日發同盟】佐々木滿鐵副總裁は增資案を携へて五日午前七時十分入京、同日直ちに對滿事務局並に大藏省を訪問し現地案の內容を說明して中央部の意向打診を開始した、而してその增資額は諸情勢よりして現在資本金八億円の倍額增資と見られ中央との折衝如何が注目されてゐるが佐々木副總裁は右に關し次の如く語る

增資案は一應中央に報告しその意向を聽し決めた上正式決定されよう、今回の增資に際しては滿洲國政府の現金に依る出資を認めてゐるが滿洲國政府としては何も經營權にまで立入つてどうするといふのではなく自分の國の鐵道だから參加するといふ程度のものであると信じてゐる出資割合は言へないが自分の携へて來た案では增資分の半額は日本政府持ちの半額の內若干を滿洲國政府が出資し殘餘は民間株主に割當るもので日本政府の出資割合は現在と變化ない譯である、滿洲國政府が出資する場合その出資株式に對する配當率は普通の經營權には參與しないといふ主旨からして民間持株の配當と同率となろう、又增資の時期に就ては政府の新たな出資に對する豫算の關係もあることだから來年四月以降になるだらう

局營バス
七月の業績

七月は近年未曾有の豪雨に見舞はれて南部地方は各河川共に增水甚だしく橋梁流失あり爲に局營バスも一時運轉休止の運命となり所期の成績を擧げ得なかつたが昨年同期に比較する時は乘車人員に於て一割四分、旅客收入に於て一割一分の增收を示した、即ち其の實績次の通りである

	乘車人員	前年同月比較增加步合
北部線	三九、六二八	〇・〇〇八
中部線	三〇九、一四	〇・一六六
南部線	一六一、七四〇	〇・一六〇
計	八〇、七六九	〇・一一四

	旅客收入	比較增加步合
北部線	三九、八〇四〇円	〇・〇一五
中部線	四九、七七七	〇・一三五
南部線	三六、九七七	〇・一三八
計	一二六、五〇四	〇・一〇四

東邦金屬の
工場建設
清水組が請負ふ

東邦金屬製錬會社の花蓮港工場は過般東京にて見積り再入札を行つたが、其の結果清水組が請負ふことに決定した旨三日古河電工台北販賣店に入電があつた、同工場の敷地は七月初め以來花蓮港拓殖の手で地均し中であるが、右濟み次第清水組の手で基礎工事に着手し機械類は神戸倉庫にあるので漸次移入し建設工事と並行して据付を行ひ年內に火入れを爲し操業に着手し得る豫定の下に工事を進めることになつてゐる、尚請負金額は發表されないが第一期工事を當初の豫定より幾分縮小した結果、豫算額も低減し概約八十万円近い程度で手打ちとなつた模樣である、同工場の設計は其後變更され大部分鐵骨建とし屋根其外壁等に淺野スレートを使用しセメントその他の建設材料を一切清水組にて調達することになつて居る、尚右工事監督の爲め東邦金屬の技師長植木芳松氏が七日來台する由

臺北手形交換

臺北手形交換所七月中の手形交換高は三万二千四百十五枚此の金額二千六百八十二万一千二百二十四円にして前月に比し枚數に於て二千一百二十六枚を增加し金額に於ては却つて四十万四千六百六十一円を減じて居り、昨年同月に比すれば枚數に於て四千六百九十六枚金額に於て五百八十一万六千一百四十二円を何れも增加して居る、今之を銀行別に交換高を示せば左の如し

（交換手形）（持出手形）

	借方 千円	貸方 千円
臺銀	八、三三	六、八六
三和	五、八七	七、五五
商工	七、四四	四、五五
彰化	二、六六	三、二二
勸銀	四	一
華南	八五	一、〇〇六
臺北局	一、二二五	一、二二
計	二六、八二	二六、八二

【備考】一日平均交換枚數一、二四六枚、同金額一、〇三一、五八九円なり尚同月中の不渡手形は僅に當座手形一枚、金額一百四十円に過ぎなかつた

臺北組合銀行の
預金增貸出收縮
本年上半期末の實績

臺北手形交換所調査による本年上半期の臺北組合銀行業績は預金の受入七億九千三百六十四万二千円殘高九千二百十万円、貸出金の放出一億二千九万六千円、殘高九千七百八十六万四千円にして之を昨年同期に比すると預金は受入一億四千二百七十三万六千円、殘高二千二十三万二千円を何れも增加し貸出は放出に於て百二十一万五千円を增加し殘高では却つて五百三十八万二千円を增加してゐる、本島經濟界の好調と金買上げ、國民貯蓄の奬勵に伴ひ預金は增加の傾向あるも貸出金は統制强化に伴ひ商品仕入れ漸く窮屈となり在庫品を賣つて行く反面、補充買が少いだけに回收多くして新規需要少く殊に本年第一期米の出廻れと肥料移入減に伴ひ此の方面に於ける資金需要減少せることが前年に比し貸出收縮せる原因である、いま臺北に於ける各銀行上期末の預金と貸出とを前年同期と對照するに

▲預金殘高

	本年上半期末 千円	昨年上半期末 千円
臺銀	四、四八六	四、〇〇〇
三和	二、二九九	二、二五三
商工	一四、六六六	八、三五〇

▲貸出殘高

臺銀	三一、〇一三	二八、六九六
三和	三一、〇五三	二一、九五
商工	六、七九	七、〇四八
彰化	二、二〇六	一、三三〇
勸銀	三七、二七	二三、二七六
華南	八、〇〇一	六、一六三
計	九七、八六四	一〇一、二四一

尚臺北組合銀行の上半期末現在市要商品貸出高は米三百八十四万九千円、茶百五十三万七千円、肥料九十六万八千円、合計六百三十五万四千円にして昨年末に比し六百九十七万三千円、昨年上期末に比し二百四十一万八千円の減少である

內外商況欄（五日）

配給統制法施行と稻作良の報告に續落

米期

堂島米況前場

【大阪五日發同盟】最近の米穀需給關係の逼迫に伴ふ米穀配給統制法施行と閣議に於ける本年の稻作良好と農相の報告に買方の利拔急ぎと値頃買に三限とも崩れ、當限十四丁下、中限八丁方安く、先限十五丁安の三十九円二十七錢と寄り前場近落者に三十錢と小戾し休日前へ旁々結局三十五錢と叩かれて引けた

堂島雜觀

【大阪五日發本社特電】米穀統制法四條發動の噂に吃驚反落、それが恐くないとしても定期の買方が一番恐いのは數量の調節だそれが米がないと見ての買思惑だそれに加へて不作と思ふから買へるのが作柄心配なしとすると買氣は消滅する▲稻作稍々良く良し米價操作に十分の用意ありとの農相の言葉は確かに良く利いた▲旱害に依る不作觀も訂正された、形勢惡しと見たか高張つた朝鮮產地も強紹介弗々

【大阪五日發同盟】問題の配給法四條は來る十二日より實施の豫定で市場は右發動と閣內農相の「平年作より稻作稍々良」の報告を入れて買氣沮喪し、總利拔賣と弱氣筋の値頃賣に當限三十八円割に割込み先限も九円二十五錢と安値に保低落した、配給法四條は發動の時統制委員會に諮問を要するが緊急を要する場合に限りこの限りに非ずと但書あり、一般に注目されてゐる

米界餘聞

【大阪五日發本社特電】取引員の開業資金總額は三百五十万円とハッキリしたが、全國取引員數は二百三十九名だから頭割り一人當り一万餘円だがこの割當は何うするのか▲株割當は東京大阪とで賦數が各三分の一だから株の割當率に依れば東京、大阪で約百二十万円づゝ融通され取引員一人當り約四万円の勘定で取引員も一安心の形だが果して割當は何うなるか

大阪正米標準值【五日本社特電】

內地中米 三七〇　朝鮮中米 三七三
蓬萊米 三四五　在來西 三四〇
丸糯米 一二〇

大阪在庫米

內地玄米	五五二、六	六〇、六
同 白米	一、一	七七二
朝鮮玄米	五九、	五六、八
同 白米	一〇、	一五八
臺灣玄米	七、	三八〇

積極性はないが
案外手堅い場味

式株

兜町前場況

【東京五日發同盟】英國の案外穩健な態度を傳へて滯在せる大勢派觀人氣を幾分刺戟せる振合ひあり前日硬化模樣となつた氣先とて引緊き場味手堅く、新東も戾り保合ひを示したが有力材料もないので閑儀性は乏しいやうであつた

大阪株式短期取組【五日本社特電】

鐘新	賣方三七店	買方三八店
大新	賣方二七店	買方五三店
東新	賣方三九店	買方三八店
帝人	賣方二八店	買方三九店
滿業	賣方二九店	買方四七店
商船	賣方二〇店	買方四二店

《北濱展望》

【大阪五日發同盟】昨後場硬化原因は今朝東京首筋の東新は三十六円四、五十錢の高唱へあつたが大阪は新の買に迎へられ五円八十錢と俟込んで寄付きアト小戾動きに焦付き休日前へと內外情勢の見透し難及び增稅案の無反響に底意強調で賣手を封じ、新手を加り相場も不動

財界株界

【東京五日發本社特電】チェンバレン首相が歐洲の危機に備へるため自由強硬態度には限度があるとか或は又ハリファックス外相が上院で和平斡旋の用意ある事を仄めかしたり現銀引渡しに關し英國は妥協の意向を有してゐるとか傳へられてゐるが相場は相變らず買ふでもなければ賣るでもないと云つた調子を續けてゐる▲最近ロンドン電報はしきりと色々な事を報道するが市場はこのロンドン電報に對し餘り信をおかなくなつた老獪極まる英國の外交の事である から何を云つて來るか判るものではないと云ふのである▲あの手この手と試してみたり、試してみたり役員をとつてみたり全く油斷も隙もないのであるが市場の人るとも材料の出具合ひを靜觀の態である、他の諸株も二、四十錢方の部分小高下の區々商狀であつた

一期蓬萊の
積出頗る旺盛
累計百七十六萬餘袋

七月廿九日高雄出帆辰春丸は阪神、清水、京濱行一期蓬萊三二、一八五袋、丸福一七四袋、三十日高雄出帆日昌丸は名古屋、京濱行蓬萊一二、一五八袋、在來米一六五袋、三十日同出帆大安丸は名古屋、東京行蓬萊米四、七五八袋、三十日同出帆大阪丸は仁川、釜山行蓬萊米六、一〇〇袋、在來米二六〇袋三十日同出帆廣影丸は清水、東京行蓬萊米二、八六〇袋、一日基隆出帆辰春丸は阪神、清水、京濱行蓬萊米四二、九五八袋、丸福一、三〇〇袋、在來米二、二〇〇袋、一日同出帆湖南丸は沖繩行蓬萊白米一四、八三九袋、丸福白米四四七袋、一日同出帆大阪丸は仁川、釜山行蓬萊二九、七九〇袋、一日同出帆福建丸は對岸行蓬萊白米一、〇〇〇袋、一日同出帆蓬萊丸は神戸行蓬萊玄米三、五〇〇袋、同白米五〇〇袋、二日基隆出帆大安丸は名古屋、京濱行蓬萊二八、七四二袋、在來米四、五〇〇袋、二日同出帆廣影丸は名古屋、清水、東京行蓬萊二三、七〇八袋、在來米五、一九二袋、一日高雄出帆恩一東洋丸は阪神行蓬萊九一二袋、丸福一六二袋、一日同出帆日吉丸は阪神行蓬萊二、七四四袋、丸福二〇袋、四日基隆出帆高砂丸は阪神行蓬萊二一、七〇〇袋、丸福二、九〇袋、在來米二、〇〇〇袋、四日同出帆吾妻丸に阪神行蓬萊一、〇〇〇袋を積出した、一期米の移出累計は次の通りである

一期蓬萊米	一、七六三、五〇一	袋
同　丸糯米	一七、八四二	
同　在來米	五八、八五一	

【備考】一期蓬萊の內基隆積出九七、六七一袋、高雄積出八二五、八三〇袋

尚過般中部に水害あり海岸線不通となつて以來中部米の出廻り激減し二日は同米の基隆着二、五一七袋、三日は二、二一〇袋に過ぎなかつたが、同海岸線も漸く開通したので四日の同米着荷は八、一〇一袋に增加し北部米の延着も增加し四日は一八、五九八袋に上つた併し移出旺盛なる爲め基隆在庫は僅に四五、四一〇袋に過ぎない

鐵道本年度收入
既に千萬圓を突破
七月中は二百五十九萬圓

七月中に於ける局營運輸收入は

客車	一、一二九、九六五円	
貨車	一、四六二、三三〇	
合計	二、五九二、三〇六	

であつた、貨物は天候不良と豪道事故のため稍不振で、その主要貨物は

	七月中	前年同月比較增減
米	一〇七、四八〇	△四一、八四三
砂糖	一六、三五三	七、三三六
石炭	一四八、一八二	三〇、五三一
肥料	六六、六六七	二三、五九六
木材	二四、三五〇	三、〇四七
糖蜜	七、三三九	一、五九五
石油類	三、三二三	△一、〇四三
西瓜	一六、〇六〇	三三、六三〇
煉瓦	六、九六八	二、三六八
洋灰	一四、九七七	△一、九〇
其他	一七八、一五六	△二一、五一五
合計	五五三、〇二二	△二六、四〇六

因みに本年度累計は總收入千二十一万四千円うち客車四百二十七万二千円、貨車六百十四万二千円で貨物、旅客は一百五、七万五千斤で昨年より五万三千円ふえ一割の增加である

大阪重要商品【五日本社特電】

大連特產前場況

【大連五日發同盟】大豆は奧地秋調に安寄り、豆粕朝打ち旁々油房筋の賣に見舞はれ、突落引際奧地他品安に寄付軟調、アト內地消費活發に反騰、豆油は始め堅調ながら大豆安に連れ軟化した

下關麥粉相場

大阪製粉・油

神戸穀肥相場

神戸豆粕後場

砂糖

刺戟材料無く自薦値

【大阪五日發本社特電】刺戟材料なく閑散に先、富士六円二十錢、十限六円二十八錢と自薦値位は保合

一現物一【大阪五日發本社特電】分蜜は依然保合、黑糖も十四円二十錢とネ變

度に一々氣にかけてたんぱたんやると云ふ事は有史以來の聖業を冒瀆しようと云ふこの際日本人らしくない何れにしても市場がかう云つた電報に對して冷靜な判斷を下す様になつた事は一つの傾向として注目される▲日英會談は依然英國の遷延策によつて難航してるがこれに對して帝國は斷乎たる態度を闡明したが一方滿蒙國境に於ける激戰が展開されて居り又戰時財政に當つて增稅額は五億円に及ぶ等と云はれてゐるので、これ等の見透しがつかぬ限りどうにも動きがとれぬのである▲從つて相場も一進一退を繰返し商內も極めて閑散である、短期新東は高値百三十六円安値五円七十錢大引五円九十錢と高値から安値まで僅かに三十錢幅の動きであつた▲英國が和平斡旋する等と云つてゐるが我方の要求を容れずに英國の和平斡旋に日本が應ずると考へてゐるとすれば、これは全く我國に對する重大侮辱だ、日本を餘り甘く見るのもいい加減にして貰ひたいと痛憤してゐた

けふの臺北白米小賣值段

（各品目共十四瓩約一斗）（但し現金は十錢引き）

一、蓬萊米	三・四〇	
二、匠芽米	三・四〇	
三、七分搗米	三・三〇	
四、半搗米	三・二〇	

法人登記公告

●財團法人私立樂山園（事務所移轉）昭和拾四年七月貳拾日事務所ヲ臺北州淡水郡八里庄下罟子字長道坑參百五拾六番地ニ移轉ス

右昭和拾四年八月四日登記

臺北地方法院淡水出張所

商業登記公告

●株式會社鄭發洋紙店（支店移轉）昭和拾四年八月壹日臺中市錦町參丁目七番地ノ支店ヲ同市寶町四丁目五〇番地ニ移轉ス

●臺協商事株式會社（變更）取締役鄭田幸作ハ昭和拾四年七月貳拾六日住所ヲ臺北市川端町壹〇六番地ニ移轉ス

●株式會社彰化銀行（變更）取締役瀨賀達ハ任期滿了ニ付昭和拾四年七月貳拾七日退任ス同日臺中市榮町五丁目貳番地吉市米太郎ハ取締役ニ臺北市古亭町貳六番地ノ五陳小坊臺中市曙町壹丁目參番地岩瀨啓造ハ監查役ニ各就任ス

右昭和拾四年八月四日登記

臺北地方法院

●株式會社彰化銀行（變更）昭和拾四年七月貳拾七日取締役宮町七丁目壹番地林熊徵小坊ハ任期滿了ノ處重任臺中市曙町壹丁目參番地岩瀨啓造ハ監查役ニ臺中市錦町......

●日本通運株式會社（支店）東京市本所區......

●淡水產業株式會社（變更）昭和拾四年七月貳拾貳日臺北州淡水郡......

●株式會社臺灣興業信用組合......

●有限責任臺北州理蕃......

●有限責任官蘭信用組合變更......

訂正　昭和拾四年八月四日掲載......

日立モートル
EF-K型
台湾販売店●台北・高雄
株式會社　共益社

內科　小兒科　呼吸器病
淺井病院
台北市末廣町
入院隨意・電三四〇三番

台北市新起町一ノ二（西門市場路切前）
涉谷齒科醫院
電話二一八八九番

口腔外科
杉山齒科醫院
京町三丁目二四番地
電話三七七二番

銘酒　忠勇
絕對防腐劑ヲ含マズ
灘　若林釀　株式會社　桑田商店

軍人會に竹腰の國防服

名產　貝羊羹とメローは
京町通　かるた屋

大阪商船　臺灣出帆
◎基隆出帆（旅客お斷り）
門司行　高砂丸
神戸行　蓬萊丸
鹿兒島行　
北門行　香港丸
上海行　長沙丸
沖繩行　湖南丸
基隆、高雄、蘇澳、花蓮港、新港、臺東行　大球丸
タワオ、爪哇行　めきしこ丸
比律賓行　盛谷丸
西貢、盤谷行　
◎高雄出帆
東京行　
馬公行　鳳山丸
其他詳細は臺北支店へ

近海郵船　基隆出帆
大和丸
香取丸
富士丸

辰馬汽船　出帆
長和丸
長壽丸

大連汽船　基隆出帆
山東丸
山西丸

丸一組

日本民族の試錬はこれから（二）

陸軍省情報部

戰に勝つにはどうすればよいか

帝國は今や所期の目的を貫徹する如く事變全局の處理を行ふために、本格的な國家總力戰に乘り出したのであります。故に事變全局の處理即ち戰に勝つには國家總力戰に勝たねばなりません。而して之に勝つ爲には有形無形一切の國家總力を強化擴充して之を事變處理の要點に向つて集中使用せねばなりません。從つて戰に勝つにはどうしたらよいかといふ問題はどうすれば國家總力戰態勢を強化擴充することが出來るかといふ問題を以て置き代へることが出來ます。即ち茲に武力、思想、經濟等の戰力の擴充強化が考へられる譯であります。然るに之等の戰力の原動力をなすものは結局人であり、國民戰士であります。故に右の問題は更に轉じて、國家總力戰態勢の強化擴充の爲に國民戰士はどうすればよいかといふ問題となります

國民戰士はどうすればよいか

國民は皆國家總力戰の戰士であります。昔の武力戰の様に軍人だけが戰士ではなく、國家總力戰となると、軍人は素より、官吏も政治家も、學者も教育者も、農工商其の他の各種の職業に從事する人も、其の他の老幼男女も皆等しく戰士であります。從つて國民戰士はどうすればよいかといふ問題は甚だ廣汎な問題で、一言にしてつくせば滅私奉公各々其の責務を盡せばよいといふことになりますが、之を各人の職業、性別、年齡、境遇等に應じて具體的に記述することは困難であります。夫故に思想戰、武力戰、經濟戰の強化擴充のために國民戰士はどうすればよいかといふ共通の事項に就て述べることに致します。尚政略戰や外交戰に就ては國民一般の後援は重要でありますが、此處には述べることを差し控へることに致します。

其一、思想戰力の強化

一、國體の尊嚴を自覺し、日本精神に徹し、共產主義を排し、個人主義、自由主義を排して、萬民翼賛、滅私奉公の精神を強化すること

二、事變の眞意義を認識し、將來の見透しを的確にし、皮相の觀察に基く戰勝氣分に浮かれることなく、精神の弛緩を戒め、自然緊張熱し易く冷め易き弱點を制し、堅忍持久困苦缺乏に耐へ、必勝の信念を堅持し、强固不動の覺悟を以て聖戰における各自の職責に邁進すること

三、銃後を安定して前線將兵に後顧の憂なからしめると共に、戰歿者並に其の遺家族、傷病兵並に其の家族、出征家族等に對する感謝の念を旺盛にすること

四、蔣政權や第三國、就中イギリス、ソ聯邦側の宣傳に迷ふことなく、國内分裂を企圖する彼等の思想謀略に乘ぜられることなく、益々國民の結束を堅め、一路聖戰貫徹の信念に邁進すること

五、新聞、雜誌、放送、映畫、演藝等言論思想の指導宣傳に任ずる人々は積極的に國策に協力し、特に日本精神の闡明、時局認識の徹底、國民精神總動員運動の實踐事項の促進等に努力すると共に、大いに對外思想戰を強化すること

六、官吏は大稜威奉戴の重責を自覺し、努めて民情を明かにし、率先垂範以て官民一如、和衷協同の實を擧げること

七、教育者、宗教家、社會指導者其の他實業團體の指導的立場に在る人々は國策を體し、日本精神に徹し、實踐垂範を以て指導に任ずること

八、學者、評論家等は特に日本精神の理論を闡明すると共に之を國民生活の實際に及ぼす方途を研究し、理論と實踐の一致を期すること

九、青壯年男女は特に國民志氣の中樞として日本精神の實踐に勇往邁進すること

十、在鄕軍人は軍人精神の垂範者として、又今次事變の歸還將兵は戰場の尊き體驗者として共に思想戰力強化の實踐指導者となること

十一、社會の上流に在るもの、富裕にして恵まれたる者、或は事變の爲に多大の利益をあげてゐる企業家及び其の從業員の如きは特に自肅自戒に努めると共に、他の羨望と之に基く憎惡感を惹き起さぬ様寧ろ進んで事變の大なる負擔を引受け、率先して實踐運動に邁進すること

十二、女性の實踐運動は家庭教育に重要なる意義をもつばかりでなく、一般に男性をして自づから之に倣はしめるに至るものであるから、女性は特に此の點に注意し時局認識に基く此の種の運動に邁進すること

十三、青少年男女、學生、生徒、兒童等の純眞なる實踐運動は、强く前線將士を感激興起せしめ、且つ壯年、老年層を感動せしめて思想戰力の強化に偉大なる力を及ぼすと共に、事變の將來を擔ふ後繼者自身の修養として重大なる意義をもつものであるから、此種の運動を努めて強化擴大すること

十四、國民負擔の公正を期して國内調整を行ひ、經濟組織、社會組織の弱點を克服して相手國の思想攻勢の乘じ得る様な隙を與へないこと

其二、武力戰力の強化

一、前記思想戰力の強化は次に述べる經濟戰力と相俟つて武力戰に於ける有形無形の戰力の基礎となるものであるから、之が徹底を期すると共に、特に國防思想の普及徹底を計ること

二、速かに所要の軍備を充實し今次事變の解決に資するは勿論、更に來るべき國際危機に對應するに足る武力を完備すること

三、生產力の擴充に邁進し、軍需の擴充に遺憾なからしめると共に、國力保持に必要なる民需に支障なからしめること

四、在鄉軍人は自發的に有形無形の戰力保持向上に努めること

五、學校教練、青年訓練を徹底し特に軍隊教育と密接に連繫すること

六、節制を重んじ、衞生に注意して國民男女の體位向上を計り、武力戰、經濟戰に於ける人的資源の充足に支障なからしめること

七、男女の體位向上と相俟つて產兒制限及び晩婚を排撃し、性病を驅逐して人口增殖を計ると共に、育兒衞生を徹底し、教育を改善して質、量兩方面より將來に於ける人的資源の充足に努力すること

八、科學の應用、發明、發見等による造兵技術の向上及び技術者並に熟練工の保護養成に努めること

九、學者、技術者等は一般に有形無形の戰力向上に寄與する實用的研究に一層力を注ぐこと

其三、經濟戰力の強化

一、日本精神の徹底と思想戰力の強化とは經濟戰に關與する一切の國民の精神的基礎であつて、之によつて國家奉仕の經濟觀念を強化し、生產能率を增進し、また之によつて節制あり組織あり統制ある經濟生活を行ふべきものであるから、國民は等しく此の點に留意して修養し、實踐に現すこと

二、體力は經濟戰に關與する戰士の活動力の基礎であるから、國民各自は體位の向上に努め、生產に於ける人的資源の充足に支障なからしめると共に、生產に從事する人々は節制を重んじ、衞生に注意し、鍛錬を忘らず、常に體力の保持增進に努めること

三、軍需及び民需の各工業に於ける技術者並に熟練工の養成、保護、技術の向上に努めること

四、學者の研究、科學の應用、發明發見等は生產力擴充の爲にも代用品による不足資源の自給を計る爲にも極めて緊要であるから、之等の方面に從事する戰士は特に留[illegible]極的に國策の要求を充足する如く努めること

五、鑛工業、農山林漁業の生產力擴充は軍需及民需を充足する爲にも輸出貿易を振興する爲にも重要であるから企業家はよく國策に沿ふ如く之が經營に努力すること

六、資金は人的資源と共に經濟戰に於て特に重要な要素であるから國民各自は克く働くと共に節倹と貯蓄とを勵行し、公債に應募し以て國内資金の保持培養に努めること

七、不足資源の輸入資金に充當するため、進んで金の献納を行ひ、政府の金買上に應じ、又產金業者は特に其の增產に努力すること

八、商業等に從事する戰士は輸出を振興して、外貨の獲得に努め、又貿易の外貨收入の增加を計ること

九、不要不急用品の輸入及び之が消費の節減、國產品の愛用を勵行して對外資金の保護に努めること

十、一般に消費の節約、廢品の回收、代用品の使用等は戰爭に必要なる資源を保護すると共に、物價の騰貴を抑制して國民生活を安定し、資源の實行を效果的ならしめるものであるから、自肅自戒、國民擧つて之に努力すること

十一、貯蓄の勵行は消費の節約、物價の騰貴の抑制、輸出の增進、國家豫算の效果的實施等に特に重要なる關係にあるから、富める人も貧しい人も共に國策貯蓄に邁進せねばならない。就中殷賑なる軍需產業に從事する人々は、企業家も從業員も共に國策貯蓄の實踐垂範者とならねばならない

十二、以上の様な諸項を實踐する總力戰を遂行する經濟部面の資源は之を以て足れりとせず、茲に自由經濟より轉じて統制經濟に移る必要が生じて來るのであります。即ち資金、物資、貿易、物價等の統制を始めとし、人員の配給異動、賃銀、配當等に至るまで統制が加へられます。けれども我が國現下の統制は對支武力戰遂行のため當面の經濟に困つた統制ではなく、又國民の衣食住に困つての統制でもありません。東亞の新秩序建設のため武力戰を遂行すると共に、新東亞の經濟建設を行ひ、之に關聯する第三國の干渉や妨害を封止し、更に來るべき國際危機に對處するに足る國力の飛躍的增進を計らんがためにも必要なる統制であります、又統制の爲に適用せられる法規は決して國民の自主積極性を拘束せんとする趣旨ではなくて國民實踐の準備を示し、其の協力を容易にせんとするものであります、夫故に國民戰士は克く事變の眞意義を理解し、其の將來の見透しを的確にし、統制の意のある所や法規の精神を辨へて積極的、自發的に之に協力する様に努めねばなりません。統制に對しては各業者間の協力が特に必要でありますから、組合の結成、團體の組織等によつて一致團結して仕事が出來る様にし、政府の計畫に齟齬を來さない様に民間側からも積極的に協力することが肝要であります

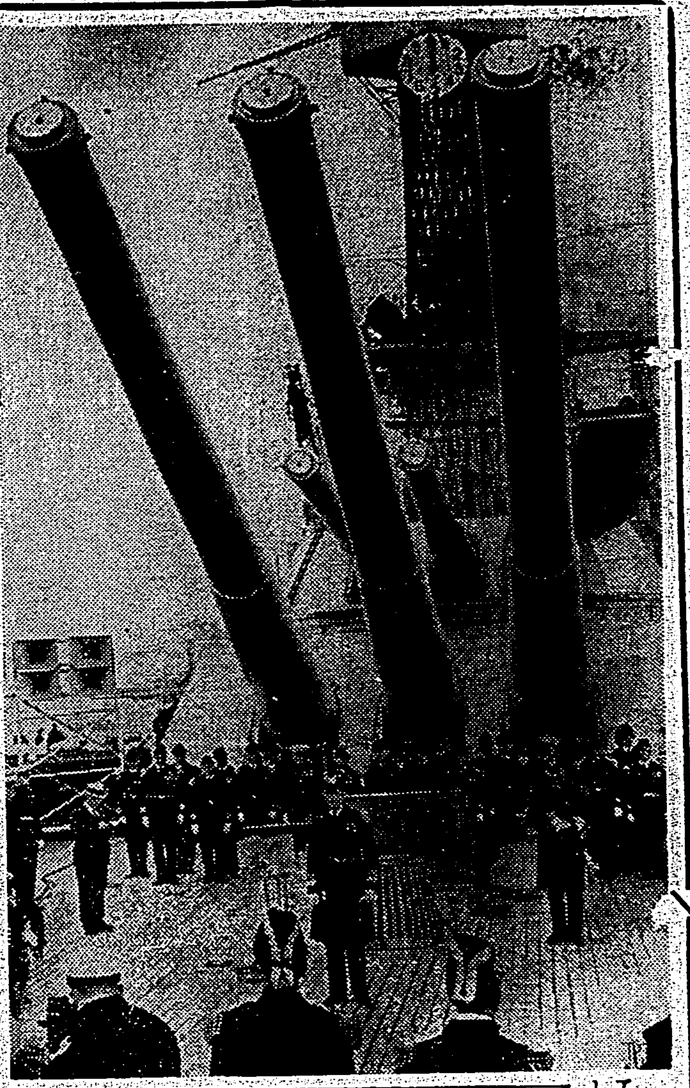

巨砲の前で　アメリカの新任戰鬪艦隊司令官リチャードソン提督の挨拶

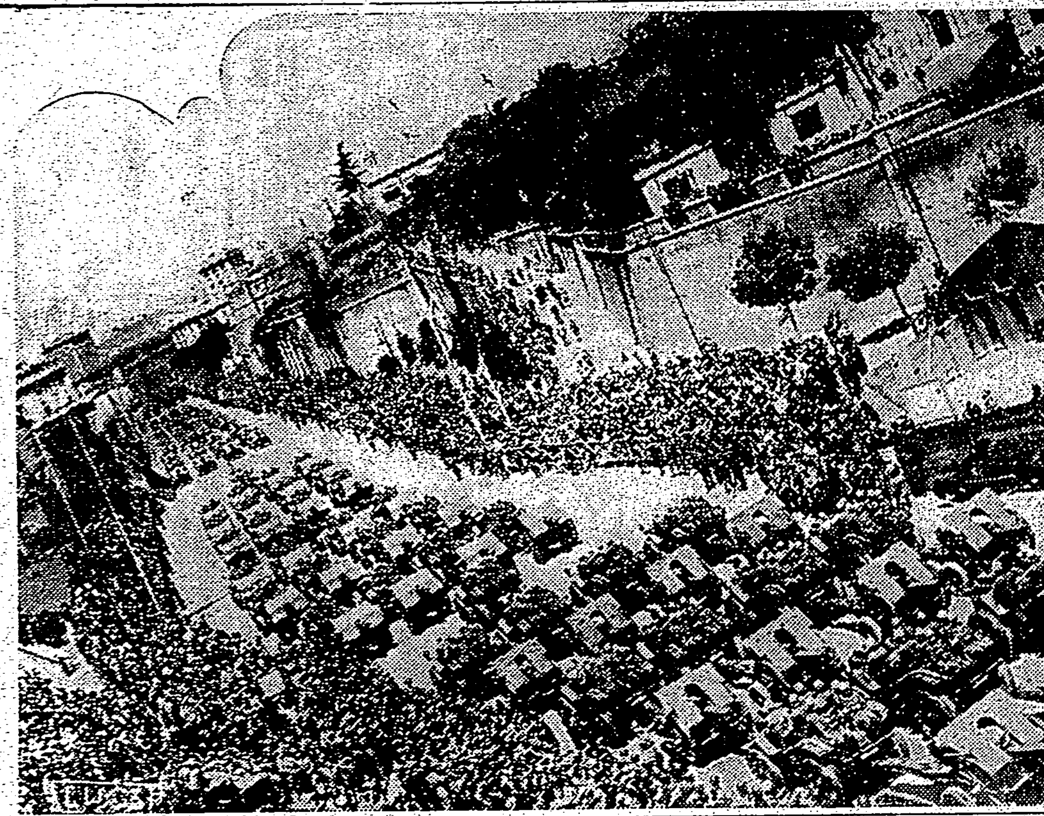

風雲に備へて　首都ローマを行進するイタリー軍の雄姿

交通整備を第一に 河北省建設進む

地勢的にも人文的にも北支の重要地位を占める河北省は劃期的躍進に堅實なる建設を見つゝある。即ち北支軍に於ては漢口攻略後一面戡正、一面建設の意圖の下に先づ治安第一主義に重點を置き鐵道線の確保に當る一方、冀東、冀中地區の匪區地帶に對しては今年一月以來矢繼早の討匪が續行された結果、省内の治安は著しく回復し昨年以來冀中地區に蟠踞して良民を苦しめ、あらゆる惡辣を逞しうした第八路軍系共產匪は我が軍の前に一たまりもなく潰滅して山西、河南省方面に逃避し今年二月には河北省縣城の所在地は悉く我軍の手に歸した。斯く治安工作の進展と相俟つて建設工作も着々軌道に乘り、北支開發會社の子會社たる興中公司鑛業部長蘆礦は昨年度に於て對日輸出卅五万瓩を確保し更に今年度に於いて對日四十万瓩の輸出を期し礦田の擴張、荒廢礦田の復舊增產に當つてゐる。又事變下の需要激增に應へるべく從來ドイツ資本に依つて經營されて來た井陘炭礦は今年一月より川南工業治水公司の買收により年產三十万噸の發掘が行はれて居り東拓經營の唐山長城炭礦は年產四十万噸を目標に去る三月發掘を開始した一方北支經濟交通の大動脈として重大使命を持つ京山線、京漢線、津浦線は去る四月十七日華北交通株式會社の創立により擧げて同社の經營に委ねられる所となつた。同社では滿鐵の例に倣ひ鐵道の安全運營を目的とし、軍の協力を得て鐵道沿線五キロ以内に包含される村落を愛路村となし、各地區別に愛路地方委員會を結成し各鐵路局内に中央委員會を設けてこれを統制し村民の福祉增進を圖り併せて愛路思想の涵養に努め、着々成果を擧げてゐる。

鐵道輸送と併行して事變以來あらゆる危險を冒して旅客貨物輸送に全力を盡して來た華北汽車公司は交通會社創立と同時に同社自動車部と改稱され、天津、北京、濟南を中心に營業路程既に四千粁に及び治安の回復に連れ更に路線の延長が企圖されてゐる。此れ等鐵道、自動車線の復舊建設に加へて昨年六月成立を見た中國内河航運公會では冀中地區に於ける治安の確保と相俟つて今年二月以來積極的活動を開始し、內河航行の民船の統制を圖ると共に內河安全航行の開發に全力を注ぎ先づ其の第一着手として大清河の天津、保定間の航行に乘出し、五月以來既に第三次民船團の安全航行を完了し奥地物資輸送の上に鐵道運輸補助機關としての使命を果してゐる

△

更に我が○○部隊では北支水運開發の重大性に鑑み、去る四月下旬南運河と子牙河の交叉點の開鑿工事に着手し、晝夜兼行で工事を急いだ結果五月末長さ三千米、幅十五米、深さ一米半の開鑿竣工を見たので天津を起點として德明への航運路開通も近い。かくて河北省に於ける治安政治產業交通、社會各般に亙る建設工作は万難を排して進められつゝ、北支の中心地域たる河北省が全支のうちでも模範的な地區となる日の遠くない事を思ふのである

公開欄

▲本欄は讀者の自由論壇、中傷は不可▲行數は十五字詰六十行以内▲匿名可、住所氏名は明記

幸福の手紙に就て

一女性

◇最近頻々と噂に聞き事實に遭遇する「幸福の手紙」に就て全島の若き女性と共に再檢討を致したいと思ふ。抑々其の内容を見ると、アメリカの一兵士に依り作められたフランダースの幸福が、手紙の核となる文句を四乃至五人の友人に傳へる事に依り四日以内に貴女に訪れるであらう、若し此の約束を履行しないならば直に恐しい報いがあるであらうと云ふ脅迫的なものである。

◇こんな馬鹿々々しい迷信が又とあらうか、之を信じて行ふ事に依り外國人の手先に躍らされてゐる事を自覺せぬ日本女性の何と弱いことよ。創始者である外國人察すか。現在、日本は聖戰下非常な緊張を要するは言をまたぬ。戰が長期に亙るに伴ひ、外人による後方撹亂、銃後女性の思想破壊、緊張の程度を推知するに絶好の手段とされてゐるのだ。それを戰勝の皇國の生活に狎れて徒らに火遊びをする。相手を脅迫する、惑はす、紙と時間と勞力と聖なる良心を失ふそして知らず〳〵外人の計略に引つかかる、ああ愛すべきかな亡國心。

◇之は内地から入つて來たものだそして警察の方の尽くましい努力により次第に治まるとはいへ改めて全島の女性に緊張を要求したい。此の手紙により幸も不幸も訪れぬ事は絶對で判然と申し上げる。

◇全島の女性達よ、手許にもし斯様な忌むべき手紙があるならば直に警察へ差出して下さい。そして素直に謝つて下さい。戰線で血みどろに働く皇軍の姿を何時も念頭に置いて毎日の生活を強く築いて行つて下さい。私達は輝かしい皇國日本の精神のみをしつかりと、心に持てばそれでよいのです。努力の第一―スパイ防止―聖戰目的完遂。

◇然だもつかぬ「幸福の手紙」絶滅運動に、心ある方の御盡力を切望し兼ねて、女性達の奮起を訴へる次第である。

雑誌紹介

▲滿洲映畫（七月號）　最近の滿映の進歩はめざましい、滿映の新鮮な男女優のグラフや、滿映演員論東洋映畫界最近の動向、日本ロケ隊行動記　シナリオ「夢裡乾坤」など滿載（○・二○、新京特別市大同大街一一三滿洲映畫發行所）

▲臺灣時報（八月號）　[illegible]產業の新出路（林益謙）物價政策の動向（山口一夫）臺灣農民生活考（梶原通好）臺灣に取材せる寫生文作家（松風子）廈門コロンス問題の眞相を衝く（石川孔）及諸家の「汕頭特輯」八篇を收む（○・七○、市内總督府臺灣時報發行所）

文藝春秋　時局增刊23.　特價四十錢

現地報告

東京會談を監視する座談會
出席者　陸軍省情報部陸軍步兵少佐 秋山邦雄　朝日新聞社 太田宇之助　法學博士 鹿島守之助　法學博士 三枝茂智　東京日日新聞社 中保與作

移り行く英國の立場　今井登志喜
日英經濟戰の將來　金子鷹之助

銃眼（時局短評）
世界戰爭とドイツ文壇…舟木重信
國再風說何時答…青木得三
たゞ睨む…中野好夫
武力以前・武力以後…田中惣五郎
本質的生活合理化…藤森成吉
國民の聲、日本精神の發現…稲井久藏
日本人の死…石川三四郎

日本戰爭學　齋藤忠
汪兆銘の前進と日本　津久井龍雄
汪聲明を批判す　杉山平助
上海に於ける汪聲明の反響　在上海 横田高明
天津英租界の隔絶　在天津 畑山浩
（東京會談に期待せず、あくまで强硬な現地當局の方針）

支那の智識人　奥野信太郎

從軍画　小休止 野間仁根　廣東の民衆　熊岡美彦　古城江觀
漫畫　チエンバレン閣下 岸丈夫　畫夏六題 加藤悦郎

北京と北京人を語る 現地座談會
出席者　久米正雄　村上知行　佐藤俊子　他十九氏

英國租界乘取り前後　太田宇之助
新北京の支那人　在北京 小田嶽夫
英國外交官氣質　伊東敬
東邊道開發地帶　本誌特派員 立上秀二
東京會談と駐支領事　齋藤陽太郎
兵隊志願　由水盈
銃後だより

戰爭夜話　池崎忠孝
斷髮異變　淡路圓次郎

兵士の手記　棉の花　呉淞クリーク渡河前戰記　日比野士朗
戰線のある三日間　鷲尾軍曹

氣魄と犧牲　在上海 伊藤武雄
戰雲下の蒙古平原　大宅壯一

特輯・外蒙戰線 現地報告
ホイル湖上空中參戰記　○○基地にて 坂下健
メレゲネー高地總攻擊　○○にて 飛石賢一郎
ノモンハン戰勝の諸發見　在新京 橘善守
火を吐くホロンバイル平原　○○にて 松本邦麿

東京市麹町區内幸町　文藝春秋社　振替東京一七六○三

ライオン歯磨

効果の適確　香味の優秀

何れの點より觀るも……ライオンに優る歯磨なし―とは滿天下御愛用者の聲であります　此御聲援に應えて愈品質の向上へ

空に殘れる（75）

尾崎士郎作　高木清畫（禁上演映）

夏すぎて（九）

言葉の上だけでは、どのやうな一かりを見せてはゐても、しかしその底では身も世もないほどに惚い入つてゐるのである。――あの一夜の過失がかりそめにも人間である自分にとつて致命的なものであることはほかの誰よりも自分が一ばんよく知つてゐるのだ。森父を訪ねて酒のつきあひをしたなぞといふ嘘で信作を欺き終せたなぞと夢にも考へたことはない。嘘の事實を事實として語るには自分があまりに可哀想である。口の先でどんなに上手な答へをしたとしても、

信作にだつてそのくらゐの思ひやりはあつてもいい筈ではないか。いや、このひとは自分がいまどんな氣もちでどんなことを考へてゐるのかといふことを底の底まで知りぬいてゐるのだ。

「どつちにしても」

しばらく默つてゐた信作が、せせら笑ふやうな表情を見せて立ちあがつた。

「おれも何とか身の振り方をつけなくつちやあ。――その上でも一度君とゆつくり相談するよ」

慌てて追ひ縋らうとする伊保子を輕く片手で押しのけたまま、逃げるやうに階段をおりていつた。階段を踏みしめる足音にぢつと耳を澄してゐると心が沁み入つてゆくやうである。伊保子はまるで釘に根をおろしたやうに同じ位置に身動きもしないで坐つてゐた。

ふと思ひついて腕時計を覗いてみると何時の間にか十二時を廻つてゐる。すると、毎日の習慣で急に何ものかに追ひ立てられるやうな思ひで彼女は店に出る身仕度をはじめた。

悩ましいと思ふのは醜いられない愛情の切なさのためであらう。――しかし、その切なさをこらへるのにもおのづから限度がある。からいふ感情に何とか活路をあたへるためには、どうにでもなるがよいと思ふよりほかに仕方がないのである。

もし、信作がどうしても承知しないといふなら、自分は女手一つで子供を育ててゆかう、といふ決意がむくむくと頭を擡げてきた。すると、捨鉢な感情は何時の間にかあたらしい捌け口を見つけて、勝手放題に前へ前へと伸びはじめる。今頃は根來と早苗が三越のエレベーターをのぼつたり降りたりしながら、季節の異限物をならべた陳列棚の前を往つたり來たりしてゐるのかと思ふと、ふと自分だけがとり殘されたやうな惱しさが湧いてきた。

身仕度はしてみたものの、然しこの日は遅い出番で、出勤時間まではには四時間ちかくも間があつた。――いつそ晝寢でもしてやらうといふ氣もちになつて彼女は押入の中から蒲團をひきだし、外出着を着たままでごろりと横になつた。頭の眞上に蒼い空のきれはしがかかつてゐる。かうやつてゐると自分の肉體が感情や意思を置きざりにしてまるで風船玉のやうにふわふわと吹きながされてゆくやうなかんじだつた。

そのまま、少しうとうととしたらしい。伊保子はびつしより寢汗をかいて、やつと淺い眠りから醒めたのである。窓の陽かげは何時の間にか屋根のはづれまで移つてそろそろ夕方の氣配にみちみちてきた。

馬事思想の普及と馬政計畫確立が急務

今事變と軍馬に就いて…（四）

臺灣軍獸醫部長 陸軍獸醫中佐　今泉幾三郎

以上で今事變に於て「軍馬が意外に必要であり地方馬の整備が意外に不足であり、國民の馬事智識が意外に不十分であつた」ことを述べた積りであるが、是は決して凡てが意外であつた訳でなく、有識者は夙に今日あるを想ひ斎馬の振興や馬事思想の普及に専念し幾多の困難を排除して精進を續け來たことを知らねばならぬ、又然し他の事件も同様國家の施設と備ふることも其の時の情勢不測の努力等より理想の實現は蓋し容易ならず、遂に誤つた雰圍氣に滿足する様な結果に陷るのではあるまいか茲に於て私は大正八年五月馬政委員會に於て時の陸相田中義一閣下が左の趣旨の訓示を與へられたることを想起せざるを得ない

一、帝國馬產ノ計畫ハ今ヤ概ネ順調ニ進捗シアリト雖モ實用的使役馬ノ普及未ダ十分ナラズ之ヲ西伯利出兵ニ要セシ徴發馬ノ實蹟ニ見ルモ素質能力共ニ低劣ナルモノ多キハ甚ダ遺憾トスル所ニシテ馬數又長年月ニ渉リ毫モ增加セザルノミナラズ却テ減少ノ傾向アルハ國防上憂慮ニ堪ヘズ云々

二、帝國馬匹ノ資源ハ啻ニ軍馬ヲ整備スルノミナラズ戰時ニ於ケル國內ノ需要ニモ十分ナラザルベカラズ然ルニ現今ノ實況ハ之等ノ要求ニ對シ不十分ナルモノアルヲ以テ之カ對策研究ニ努力シツツアリト雖モ相當機械化ニ依リシ世界大戰ノ結果ニ徴スルモ戰作ニ要スル馬匹ノ價値及需要ハ毫モ減ズル所ナク却テ益々大ナラントスル傾向ニアルヲ以テ我國ニ於テモ今後國內馬政ノ振興ニ依リテ有能馬匹ノ增加ヲ企圖スルハ實ニ國運ノ發展ニ伴フ必然ノ要求ナリ

三、馬匹ノ改良ハ産業並ニ軍用ノ要求ヲ兩ナカラ充足セザルベカラズ、蓋シ馬匹ヲ軍馬タラシムルヲ以テ方針トスベキコト恰モ良民ヲ良兵ト同意義ニシテ彼此相扞格スルコトナク併進シ得ベキハ予ノ確信スル所ナリ、而シテ馬政ハ其關係頗ル大ナルヲ以テ善ク各方面ノ要求ト密接ナル協調ヲ保持セシメ廣ク國民ノ諒解ヲ求メ其熱誠ナル協力支持ニ依リ擧國一致ノ成案タラシムルヲ緊要トス

以上述べ來たつた事は要するに今事變に於ける軍馬の活躍の實狀を御紹介申上げると共に今後に殘された問題として軍馬をしてその特殊性能を發揮せしむべきである事地方馬を鍛錬すべきである事國民に馬事思想を普及せしむべきである事等につき愚見を申上げたのであるが、將來の台灣の馬政計畫確立の參考資料ともなり得ば幸甚である（終り）

━科━學━小━話━

紐育萬國博で呼物のユキダルマは攝氏八〇〇度の高熱で拵えさかる爐の上に載せられて泰然自若少しも溶けず澄ましてゐるので大評判。實は爐とユキダルマの間に敷いたアスベストがどこまで絶縁體として役立つかといふ宣傳であるとはヤンキーらしい着眼である。

× ×

牛はどんなに大きく口を開けてもその幅は七七センチから八センチ位までのものである。それでゐて氣候がよく晴天で食慾が進むといふやうな日には七〇キログラム位の草をペロリとたべてしまふ。

× ×

近頃米國で考案されたスピードメーターは車輪に取付けるのではなく、ハイウエイの一點に裝置して、そこを通るあらゆる車のスピードを正確に一々記錄する、交通調査に重寶であり、スピード違反を牽制することにもなるので好評

× ×

カリフオルニヤ大學の民族學者は近く南アフリカのツルランド地方に赴き、ツル民族の保健狀況の研究に從事するが、同時に惡疫媒介者として著名なツエツエ蠅、アノフエレス蚊その他同地特有の昆蟲類を採集する。

× ×

アッシリヤでは紀元前七、八世紀頃から鳩の歸巢性を利用して商業用の通信を行つてゐた、近代戰に不可缺の傳書鳩の起源は恐らくこの邊が最も古いものであらう。

植物學界を網羅する 國際的人名辭典

和蘭ライデンで編纂

權威ある植物學者――國際的な植物學のフーズフーの編纂が和蘭のライデンで目下進行中である。植物學といつても、現在では分化の傾向がはなはだしく、植物分類學、植物解剖學、植物細胞學、植物生態學、植物遺傳學、植物組織學、植物形態學、植物發生學、植物生理學その他の部門に別れて居り、また同じ植物地理學の內部でも、記載地理學、歴史地理學など一層細目の分科にわかれてゐたりする。

その全貌を一卷の書に收容することは實際問題として到底不可能なので、今回は記載分類學、地理學、生態學の三部門に局限することとなつた。しかし今後引續き他の分科をも網羅する完全なリストの作成が待望されてゐる。

すでに著名の專門家に對しては質問カードが發せられたが、進んで登錄を希望する向きに對しては申込によつてカードの送付を行ふ申込先は和蘭ライデン私書函八號植物年鑑編纂部、英文ならば The Editor Chronica Botanica P.O.Box 8, Leiden The Netherlands あるひは佛文にて Lediteur Chronica Botanica Boîte prince 8, Leyde Les Pays-Bas

ラヂオ

朝

【六・二五】レコード演奏

【六・三〇】朝の挨拶、君が代齊唱（一同前奏二小節）宮城遙拜、皇軍將士への感謝の默禱、國旗掲揚、萬歳三唱（指導者齋藤）拍手、朝の音樂（レコード）管絃樂―旋律を辿つて（ロサス作曲）シンフォニー・オーケストラ、パリパリの演奏で（シャーマン作曲）テッディ・シュタウフェル管絃樂團、ギター獨奏山を越え、谷を越え（フロインドルプ作曲）ゲオルグ・フロインド

【七・〇〇】修養講話（東京）活人の劍…海軍少將武富邦茂

【八・〇〇】ニュース

【八・一〇】國民カレンダー（臺北）シネラリヤの栽培 岩本敎養

【八・二〇】家庭料理獻立（臺北）第三高等女學校白石振子案 一、白魚干入南瓜コロッケ 二、枝豆のみぞれおろし 三、二色ババロア（獻立のみ）講師第一高等女學校中村芳奈榮

【自九・三〇至一一・一〇】國民皆泳全國學童水泳大會實況（東京）明治神宮外苑水泳場より

【一一・五〇】海外經濟市況 東京

晝

【一一・五九】正午の時報（東京）公示事項、經濟市況、午後の放送番組の發表（合同）

【〇・一〇】歌舞伎劇（臺北）一の谷嫩軍記熊谷陣屋之段―熊谷次郎直實―嵐璃寛、女房さがみ―實川延女、藤の方、堤の軍次―實川延郎、義太夫―竹本勝玉、お三味―池田錦治郎、同キシ

【〇・四〇】ニュース

【自〇・五〇至二・〇〇】第十四回全國中等學校水上競技選手權大會實況（臺北）臺北市東門町市營水泳場より中繼

【三・〇〇】ニュース

【三・三〇】經濟ニュース

【五・三〇】ニュース

【六・〇〇】子供の時間（仙臺、福岡）小さな音樂會 1、仙臺 一、獨唱―強いな僕達の兵隊さん他―濱谷勝男 二、獨唱―日の丸萬歳他―向山こども會 三、ピアノ獨奏タマチネ作品二〇ノ一（チエッセ作）―新明陽子 2、（小倉）お伽芝居―三木ヨシ子―兎と亀（飯田胡春作、樋旭翁作曲）3（福岡）琴曲吾妻―大日本家庭音樂會社中―海富陛下御歌（本居長世選作曲、坂本歌都子詠編曲）田母澤川、他

【六・二五】夕方の音樂（レコード）管絃樂―セレナード木長調作品二十二（ドヴオルザーク作曲）伯林フイルハーモニー交響樂團、ハンガリア狂詩曲第二番（リスト作曲）フイラデルフイア管絃樂團、指揮―レオポルド・ストコフスキー

夜

【七・〇〇】子供の時間（臺北）JFAK子供新聞―JFAK子供係

【七・三〇】日曜特輯ニュース演藝（東京）放送の夏 JOAK文藝部編輯、高峰秀子、入船亭扇橋、其他

【八・〇〇】南國風景を行く（新京）（錄音）

【八・三〇】特輯講演（東京）興亞產業の建設…平生釟三郎

【九・〇〇】詩吟物語（東京）雲井龍雄と釋大俊（野口米次郎作）詩吟―佐々木孝吾、物語―前田晃

【九・四〇】時報（東京）

【九・四二】歌謠物語（臺北）奥の細道：物語―牧場晴夫、獨唱―結城道子、伴奏―臺北ラヂオ・オーケストラ

朝の修養（七・〇〇東京）活人の劍

海軍少將 武富邦茂

國家總力戰は結局精神の問題である。億兆一心になるといふことも日本人としての使命、特質、誇りを自覺することであると思ふ。私が多年研究してゐる日本刀をほして此の點を詳かにしていささかでもお互ひといふものを見直してここに日本心を以て奉公の誠を盡したいと思ふのである

カレンダー 園藝（八・一〇北）

シネラリヤの栽培　岩本敎養

シネラリヤは性質强く花美しく切花として重用せられ鉢植花壇用として好適であります、今は丁度下種の時期ですからこれについてお話し申しあげます

國民皆泳全國學童水泳大會

【九・三〇】東京より

【九・三〇】放送開始【九・三五】開會の辭、宮城遙拜、國旗掲揚、君が代齊唱、武運長久祈願【九・四〇】末弘日本水上競技聯盟會長の挨拶【九・四五】荒木文相の訓辭【九・五〇】有馬精神總動員會長の訓辭【一〇・〇〇】尋常科男子五百米團體水泳【一〇・二〇】高等科男子五百米團體水泳【一〇・四〇】同女子五百米團體水泳【一一・〇〇】同女子五百米團體水泳

特輯講演（八・三〇東京）

平生釟三郎

◇興亞產業の建設　氏は元文相、貴族院議員、日鐵會長

東亞の經濟建設を行ふためには先以て日滿支は一つのものであるといふ觀念、つまり日滿支一如の精神をもつて之に當てなければならない、もとく日滿支三國は歷史的にも地理的にも東亞民族としての共通の運命の下に國を成して居るのであるが、その資源の分布狀態から見ても相互依存の經濟的關係に置かれてゐる、卽ち滿洲支那は共に農業國であり、また資源の豐な所謂原料國である一方日本は狹隘なる土地にしかも年年百萬人近くも增加する過剩な人口を擁して行くためには工業によつて國を立てて行かねばならない、それ故に滿洲支那より日本に不足する工業資源の供給を受け、滿支の要求する低廉なる生活品を日本より供給する事によつて共存共榮のブロック經濟が確立され得る、しかしこの關係は歐米諸列强とその植民地との關係ではなく、工業國と原料國といふ様な關係或は東亞民族全體の福祉と繁榮を基調とするものでなければならない

詩吟物語（九・〇〇東京）

詩吟 佐々木孝吾　物語 前田晃

◇雲井龍雄と釋大俊

明治三年十二月二十八日雲井龍雄が小塚原に梟首された時、龍雄の同志として處刑された者に原直鐵、增岡敬吾、大忍坊、僧大俊があつた。大俊と雲井龍雄との交遊は明治二年の秋からであるから時間的には比較的短期間であつたけれど內心の交遊は、共に激しい憂國の情に於てまた共に文才詩藝の人物として極めて深いものがあり、此の放送で吟ぜられる二人の詩篇によつても、それは直ちに覗はれる。この物語の作者野口米次郎氏は、釋大俊の甥に當り、氏の生涯の導きの星として大俊を絶えず自己の前途に懷しく仰いで來られた。その敬愛の情の切々たるものが此の物語の全篇を貫いてをり、雲井龍雄と釋大俊との公式の罪名は兎も角として、兩人の時代の情勢に悲慨して、起した義盟の至情は目下の日本に於ても學ぶべきものとして萬人に受け取られてよいものとされる

歌謠物語（九・四二北）奥の細道

獨唱 結城道子　物語 牧場晴夫

芭蕉の「奥の細道」といふ紀行は、江戸の出發の時より起筆され、前後九ケ月に亘る旅枕を了へて、無事に大垣に着き、再び伊勢參宮に向つて旅立つといふところで結びとなつてゐる。書名は芭蕉自身が名付けたところのものであつて、仙臺の北方、松島街道にあるのを聞き、書きされてゐる地名「奥の細道」と通稱されてゐる地名から書名にそれを充てることにしたものらしい、「奥の細道」が名文であることは、夙に喧傳されたものと見えて、去來を始め門人たちにはその寫本を珍重したものも少くなかつた「奥の細道」の註解者として名高い「菅菰抄」の跋に「いろは文字のやすらかなれば、牛追童も分け入るべきやうながら意味の深長なるは宝かむ老人たりとも踏みを迷ふべき」と深義のあるやうに云つてゐるけれど、內容は何處までも紀行本位のもので、冒頭の漂泊論の一節を除くと別に意味深長と云ふ程のものは見出だしがたい。許六が芭蕉の紀行文一段につき「西行がはじめて一格を立て、築羅生郷をあらはせり、たとひ記言誇字をきしへたりとも吉野、稲田の花に紅葉をうらきみ」云々と評してゐるのが、この「奥の細道」にもよく該當してゐる

この歌謠物語は芭蕉の俳句

あらたうと青葉若葉の日の光
夏草や兵どもが夢の跡
閑さや岩にしみ入る蟬の聲
荒海や佐渡に橫たふ天の河

の四つの句を藤原四郎氏が作詞、內田元氏が作曲した歌謠に、青葉まさる氏が物語に綴色したものである

歌詞

一、あらたうと……
旅を枕と　草ふかき
奥の細道　辿りゆく
おきなが肩の　擦骨に
搔き分けの荷も　痛々し
枝にすがりて　わけ入らむ
山は二荒か　卯月なる
青葉若葉の　日の光

二、夏草や……
伸びも茫々ろふ　逝く水に
消え浮く泡沫も　旅なれば
野末に赤き　入日に
寢落るも　わりなけれ
衣に館の　ふりごとや
滅びし國の　山かはも
兵どもが　夢の跡

三、閑さや……
古き寺院の　跡ともて
佛の山の　苔生ふる
こごし岩らに　汗拭ふ
こめかみ寂し　松風と
出で入る息と　身の縛り
ところ寂ゆく　山寺は
岩にしみ入る　蟬の聲

四、荒海や……
終日にもしるし　浪がしら
碎くる巢の　行く末や
雲ちぎれ飛ぶ　うつそみの
命なりける　漂泊かされた
誰ぞいまくら
冷たき床も　四十九里
佐渡によこたふ　天の河

疲れ易い人に！夏ヤセに！

鐵は良い血を　肝油は元氣を

今度新しく出來ました專賣特許の鐵肝油は、電氣コロイド製法で非常に微粒となつてをるのでよく水に溶け、茶やコーヒー、牛乳等とまぜて飲んでもよくて今迄の鐵劑と肝油劑の缺點を完全に取り除いた効果的强壯劑で病人や婦人、子供、赤ちやんも喜んで飲み血液にスグ溶けて樂々と體內へ吸收されます。

そして鐵は赤血球をふやし、肝油中のビタミン其他の榮養素は全身細胞に活力をつけるので、抗病力と健康增進力が相關的に働いて、疲れを知らず、元氣一杯の健康體となる事が出來ます。

滋養　**鐵肝油**　專賣特許　電氣コロイド製法

貧血　腺病體質　神經衰弱　産前後　病後衰弱　めまひ　虛弱兒童、激務從事者、運動後の疲勞　冷え性等の强壯化に　其他

「鐵肝油」は一般御家庭は勿論、工場、會社、學校等では團體的に愛用され體位向上を計られてゐます。

試飲瓶進呈　詳しい說明書と試飲瓶を無代で進呈致します　スグハガキで發賣元か特約店へ御申込み下さい

定價　一ケ月分（一五〇瓦）一圓八十錢　徳用大瓶（五〇〇瓦）四圓八十錢

發賣元　東京市深川區佐賀町一　株式會社工藤商店藥品部　振替東京一〇二八三六番

臺灣總代理店　藥品卸商　東西老藥房　臺北市永樂町三丁目

一家一瓶　健康衛生化粧液

ホルモンとヴィタミン配合

クラブ乳液

藥効的化粧水

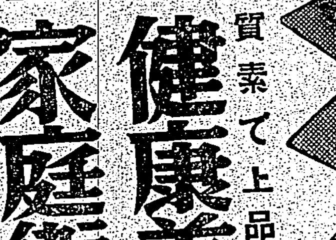

皮膚の榮養・健康化粧に

効力の優れた藥理的化粧水として評判のクラブ乳液は今迄の一般の化粧水とは全然ちがひ植物ホルモンドの果實より抽出した特殊成分を主劑とし之に皮膚浸透性の强いホルモンを配合した榮養化粧水です。健康な美しい若肌にすると共に强い殺菌と消毒作用で皮膚を淨化し藥理的にニキビ・シミを豫防し、殊に肌の夏マケを豫防します。又健康化粧下としてお顏や衿の汚れをとるばかりでなく粉白粉がよくついて一日化粧崩れしません。

アセモ・タダレ・ヒゲ剃後に

どこの御家庭でも一瓶のクラブ乳液はぜひお備へおき下さい。特殊な藥効がありますからアセモ・タダレを防ぎお子達の肌のカユミを止め强い刺戟がなくて肌がきれいになります。又、男子の方のヒゲ剃後の肌の消毒となるばかりでなく、スグ後から榮養分が浸み込んで行きます。ですからカミソリ負けや肌アレを防ぎ健康にします。このやうにクラブ乳液は一瓶を家庭にお備へあれば健康美容に、衛生消毒に廣く使へます。

上品な素質で　**健康美容に！　家庭衛生に！**

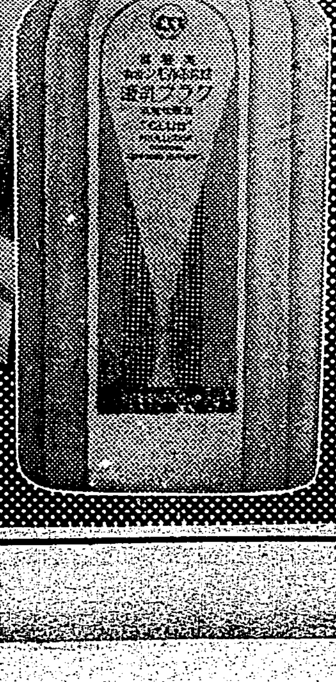

N－63

嘉義水道の擴張問題

計畫の一部を變更 實現に向ひ邁進

市勢發展の鍵として重視

【嘉義電話】嘉義市九万市民の生命線であり又市發展の鍵である水道擴張問題は昨年來市當局の努力もむなしく資金關係や資材統制の關係で昨年度に引續き遂に十四年度に於て具體的進行を見ず其の儘持越されて來たが本件の解決は市民生活の安定を始め時局に即應する生産力の擴充其の他保健衛生防火防空等の形態的見地から急速の必要に直面してゐるので當局では引續き本年度に於て更に當初計畫に再檢討を加へて一部設計を變更、出直すことに決定し、既に新計畫に依り再度督府に申請、目下總督府に於て査定中であるので此の機を逸せず極力之が實現を期すべく市の關係當局は其の筋に懸命の折衝が行はれてゐる、而して右新計畫の大要は取入口を現水源池の東南方五粁の八獎溪右岸に、又擴張池をゴルフリンク東方低地に築造して一大貯水池を設け常時原水の不足を補ふと共に人口の增加に伴ふ需要の增加に備へて給水豫定人口は現在の五万人を二倍の十万人目標で給水能力を擴大せんとするもので之が所要經費二百八十二万圓、千餘圓を計上、十五年度より三ヶ年繼續事業にて完成する計畫であるが今や水道問題の解決は實に嘉義市の消長をかけられた緊要の問題であるだけに全市民關心の焦點となり今後の動向を重視されてゐる

西螺排英大會 七日女子公講堂に於て

【西螺電話】虎尾郡西螺街同志會では七日午後八時半より西螺女子公學校講堂に於て排英街民大會を開催し氣勢をあげる事に決定したが、當夜は官民代表の挨拶の後、弁士十二名の熱烈なる演説がある筈である

祭式講習會

【台南電話】台南市皇國精神會では既報の通り三日午後八時より台南神社外苑參集所に於て祭式作法講習會を開催したが本田會長を始め來賓及會員多數參集、先づ神社參拜をなし、次に本田會長の挨拶、黄助役、長谷川州社會教育主事等の祝辭ののち台南神社松本宮司講師となり家庭祭祀の神…

見事奔流喰ひ止め 千歲村救はる

晝夜兼行の補強に凱歌

【高雄電話】高雄州屏東郡下の土庫堤防は過日の雨で長さ凡そ八十米破壞したが四日夕刻に至り老濃溪が氾濫したため決潰箇所附近の千歲村がこれがため危險を報ぜられるに至つたがこれを聞いた赤堀知事は自ら陣頭に立つて加藤警務部長と保安課長を隨へ四日午後五時州廳から自動車にて現場に駈けつけ被害状況を視察の上現場に於て夜の十一時に漸く官邸に引揚げたもので、地方民を痛く感激せしめて居る、五日朝屏東郡、州保安課の情報に依れば警察官並に管内保甲民三百餘名を招集し晝夜兼行で補強作業を爲して居り五日中には豫定通り何うやら危險状態を脱する見込みがついたので地方民は漸く愁眉を開いた

新營在任中は愉快に過した 榮轉の金子義村氏談

【新營電話】一日附を以て新營郡守から總督府保安課勤務に榮轉した金子義村氏は四日高雄、台南方面へ離任の挨拶に赴き車中にて新營在任中の感想を左の如く語つた

新營は縁故深い且つ思ひ出多い所であつた在任二年二ヶ月餘りの短期間に皇民化運動の一助として國民精神總動員に三千年傳來の寺廟を整理したが産業奬勵機關として郡業佃會設立、道路改修、青年團組織強化、金剛上運動、部落振興會等其他色々な仕事をやつて來たが全く職員及郡民一般有志一致協力に依つて今日迄圓滿に職責に過して來た事を深く感謝

神饌田植祭

【中壢電話】中壢郡中壢庄役場人分會では橿原神宮神饌田植祭を三日午前九時四十分より中壢第一公學校實習田の廣場に於て河野分會長代理、鶴西法院出張所長、三王中壢街長、吉田郡庶務課長、鳳田助役、許山第一公、松浦觀音兩校長、鈴木區組合長、在郷軍人等多數參列の下に時任神主の手に依つて執行十時二十分盛儀裡に終了した

獻穀田田植祭 七日蘭陽郷軍で

【宜蘭電話】蘭陽三郡の郷軍聯合分會では七日午前十時から羅東小學校校庭の獻穀田に於て紀元二千六百年祭に橿原神宮へ獻穀の田植祭を嚴かに取り行ふ事となつた

臺中市の職能申告 期間中に完了 七日に手帳を交付

【台中電話】台中市職能申告は最終日たる七月三十一日までに申告該當者全員の申告を完了し優秀の成績を擧げたが、これは當局及區町委員の熱心なる援助と理解ある市民の協力に依る結果であると市當局は大いに感激して居る、尚申告者に對しては七日午前八時より午後五時まで市民館に於て申告手帳を交付するに就き申告者は洩れなく出頭されたいと

屏東市簡閱點呼

【屏東電話】屏東市に於る本年度簡閱點呼は四日午前八時より屏東小學校に於て嚴粛に執行されたが時局柄不參者絶無といふ好成績にて先づ勅諭奉讀、氏名點檢、實科學科の試問があつて點呼後に井之執行官より講評訓示をなして午後零時半終了した

自肅を要望 郡守市尹會議で

【台中電話】台中州郡守市尹會議は五日午前九時から州會議室に於て開催、松岡知事、坂口内務部長、伊藤警務部長、州廳内各關係課長、郡守、市尹、署長等出席、先づ松岡知事の訓辭あつて後協議事項に入り、野頭最近官公吏の不正事件が次々に摘發されるに鑑み職員の指揮監督を一層嚴ならしめる件外今秋の選擧粛正及び綱紀作…

優良篤農家を選定 各庄に模範園

嘉義郡で愈よ蔬菜增産

【嘉義電話】嘉義市に於て消費される蔬菜問題の根本的解決に乘出した嘉義郡では先づ第一着手として郡下各庄より優良篤農家を一戸づつ選定しこれに面積二分以上の内地種模範蔬菜園を經營させる事に決定直に實行に移して一般に蔬菜增産を計る事になつた

座談會・地方に聽く（35）屏東（二）

水利施設が惡い 市の近郊は辛うじて一期作

津下氏 私は屏東市附近の農村を發展させねば屏東は生きんといふ立前から隘寮溪で締切つて一大ダムを築造し、濁水溪の利用は勿論資源を涵養して工業に備へることが望ましいと思ひます、現在屏東附近の農耕地は非常に灌漑水に乏しく後期一作田といふ現状で、若し右のダムが實現し、灌漑水があれば忽ち兩期作になり、生産增加は著しきものがあると思ふ

岩村 本問題は年餘來紙上に報道して置きましたが、仲々有望らしく電力會社でも已に前後三回に亘つて調査し、臺中州の大甲溪發電計畫完成の次にはこれが着手されるかに聞いてゐます

山田郡守 電力涵養も灌漑水の爲昨年頃より隘寮溪の大ダム建設の調査が進められてゐますが之は是非實現させたい、津下さんのお話の通り屏東市が農村を背景とする以上何處までも水利施設を完成して一期作より出來ない、水田を二期作出來るやうにすれば南部の米は北部より三ヶ月も出廻りが早いので、内地古米の味付米として内地移出に非常な有利である、從つて此の水利施設は屏東郡としても是非促進したい

岩村 皇民化並時局下に於る島民の思想状況、特に本島人の活動振りは共に最近目覺しいものがあり、先づ大して問題はないと思ひます、工業化と勞力問題でありますが、實は窯業製糖會社が製窯勞を始め臨多忙の爲の勞力出稼出來なかつたのですが勞力不足といふことはありませんか

加藤署長 屏東には勞力問題はありません、高雄では不足してゐるやうですが、勞銀は多少上つてゐるやうですが

山田郡守 農業方面の勞力は製糖會社辺りでも附近農村から來るので今の所心配はない

津下氏 勞銀は事變以前より勿論上つてはゐますが、大したことはない、大工事でも起れば別として

岩村 選擧と個別訪問について

錦織氏 個別訪問については先般の全島市會議員懇談會に於て之が禁止方を總督へ歎願してありますが、今秋の選擧には昔に合はぬやうです、個別訪問を禁止しようといふ所以のものは第一議員の器量を低下げる選擧の弊を除き一途有權者に訪問して頼み廻りいざ當選すれば又四年間は恩に着せられて頭が上らぬ(笑聲)これが主なる原因、であるか、大體費用も非常にかさむ、個別訪問せずとも書面や演説、結構だと思ふ、寧ろ頭を下げるよりも書いたものの方が後に殘つていいぢやないかと思ふ、もう今度の選擧位から禁止を多くするやうな御心配も要らぬと思ふ

升島氏 私は最後に窯業が阿里山で發展してゐるやうに屏東も大武、隘山方面の山の物資に眼をつける様にしたい、自分が警察官時代隘寮營地の測量隊の護衛隊として歩いた所によると大武隘山等の六千尺附近の山には檜、五葉松等の有用材が文字通り密生してゐる、全く千古斧鉞であるが、之を開發して大きな資材工場でも屏東に作れば素晴しい事業になり屏東市發展上に大いに貢獻すると思ふ、屏東の方には餘り御存じないやうですが差し當り官山麓でも組織して下さい大武だけでも見て此の膨大なる山の資源を開發するやうにしたい

岩村 それは耳寄りな話ですが、已に阿里山の蕃業が根切れになつてゐる、現状にあつて營林所は知らないでせうか、土地は何處のものですか

升島氏 營林所では調査したやうに聞きません、勿論蕃地です

山田郡守 國有林野で已に營林所の方で全島の蕃業案中に含まれてゐると思ひます

岩村 本日は色々有意義なる御意見を長時間に亘つて御發表下さいまして主催者と致しまして誠に感謝に堪へません、各位の意見については社會及當局に報道し東市の發展上に努力する所あらしめたいと思ひます（終り）

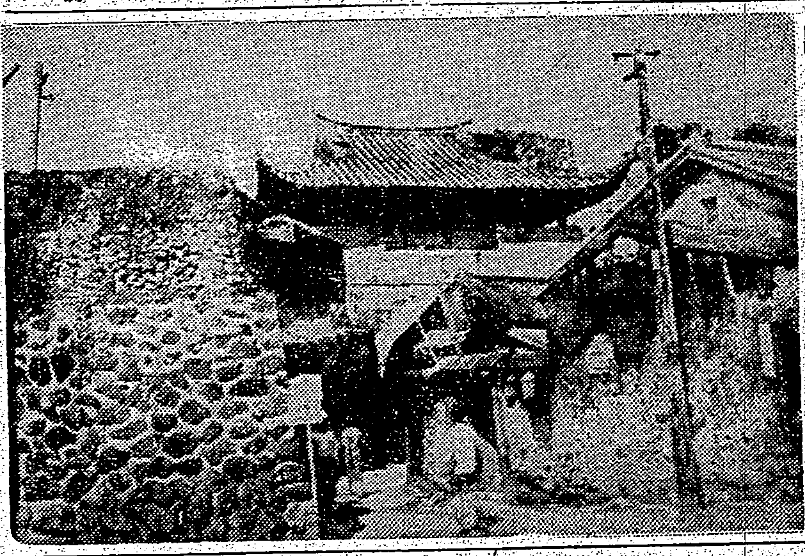

媽宮城消ゆる

媽宮城（媽宮とは馬公の舊名）の名殘りを留むる唯一の順承門は朽廢して最早危險建物となり、止むなく近く此由緒深き順承門は馬公に永久のサヨウナラをやつて取毀されることと成つた、寫眞は順承門（澎湖島要塞司令部、馬公憲兵隊檢閲濟）

四次排英大會 四代議士が熱辯を揮ふ

【高雄電話】台灣排英同志會高雄支部主催第四次排英大會は既報の如く四日午後八時より市公會堂に於て來台中の代議士前川、阪本、井上、田原の四氏を迎へて開催、定刻一時間前には既に立錐の餘地なき盛況であつた、先づ宮城遙拜、國歌合唱、默禱の後前記四代議士交々壇上に立ち熱烈なる排英演説を行ひ、聽衆は終始拍手を浴びせて同十一時過ぎ盛況裡に散會した

養豚講習會

【台中電話】台中州に於ては養豚業の指導奬勵の目的の下に養豚業者の子弟をして養豚の技術を習得せしめるため毎年各郡に養豚講習會を開催して居るが、本年は、員林郡は既に終了したが、本日より二日間台中州種畜場に於て彰化郡下各街庄二名づつ計七名に對し養豚講習會を開催する事となつて居る、同講習會終了者は各街庄に於ける養豚の中堅指導者たらしめる方針でその結果を期待されて居る

豚肉二割値上げ

【高雄電話】高雄市消費市場では豚肉へ無用の經費を添へて斤量を少なくするので一般から非難の的となつてゐたが從來生豚百斤當り三十五円のものを約二割値上げして四十二円の割で販賣し骨は混入しない事となつた因に斤當りは左の通り

▲ロース 八〇錢（從來なし）
▲上肉 七〇錢（六五錢）
▲中肉 六四錢（六〇錢）
▲下肉 五八錢（五四錢）

八通關か能高越か 横斷線は未決定

泊總長玉里有志に明答

【花蓮港電話】東台灣地方巡視中の泊交通局總長は八月三日午前十一時五十四分花蓮港驛發で高原鐵道部長、東花線鐵道出張所長等の案内で午後十二時十九分瑞穗驛に着、地方主なる官民の挨拶を受けたが、玉里に出向し玉里地方問題を陳情したる清水街長、松尾玉里郷有志より八通關越自動車道路開鑿問題に對し少時間陳述を聽取したが總長は台灣東西横斷の連絡道路開鑿は其必要は認めて居るが未だ道路は何れとも決定しておらぬ、何れ實地調査の上路線を決定する積りであると答へ午後一時十五分東部を下に向つた

防諜ポスター 臺南州協會で公募

【台南電話】台南州防諜協會では此程防諜思想普及の一助として防諜ポスターの懸賞募集をなしたが引續き左記要項に依り防諜標語の懸賞募集をなすこととなつた

一、題材 防諜宣傳を一枚で表現するもの
一、使用文字 “臺南州防諜協會” 適當の防諜標語を記入其他説明の文字使用文限なし
一、形式色彩 日本標準規格B2三色
賞金 一等（一名）五十円二等（二名）三十円三等（五名）五円
締切 九月十日
送先 臺南州防諜協會

闇取引 不正商人に戒告

【高雄電話】時局を無視する惡商人が出して各方面に非難されて居るが又も經濟警察の御厄介になつた

噴水塔に集る

本島の夏もたけなはで公園に遊ぶ大人も子供も噴水塔に駈けよつて涼水を口一杯にゴクリこれで暑さを振り拂ふ

たものが四人高雄州から檢出した右は高雄市山下町一ノ大ミシン販賣業井口商助（二ヽ）高雄市堀江町二ノ二〇肥料販賣業重松一（こ）東港郡林辺庄肥料商呉塘生（こ）屏東市小川町一ノ二綿貿易商國武屋に（る）喫茶店主某で何れも不正な利益以上に販賣して居たもので五日附夫々戒告處分に附せられた、右のうち吳塘生は肥料田川商會と契約するに當り實從業に販賣し一包十四円五十錢のものを二円五十錢のプレミアムを附して十七円を仕掛け闇取引を以て仕入れこれを最高一袋八分、最低一袋二分強で販賣したもので闇取引に依り公定價格を濫らんとしたのは高雄州ではこれが始めてでその惡質振りに當局も呆いて居る

高領法院長巡視

【中壢電話】高等法院島村高等法院長は巡視の爲井上檢察官長を帯同四日午前十時十八分列車にて來壢、待合出張所を巡視、葛西所長より最近状況を聽取したる後桃園、新竹、關西を視察して竹東に一泊、翌朝同出張所を巡視して歸新した

待望の朴子郵便局 新築に決定

六日に地鎮祭擧行

【朴子電話】時局下に鑑み一信用組合の樓に新築すべく大日本台南州朴子街郵便局の再建は愈々新築認可に接したので愈よ二万圓近くの經費を以て同街の公有地午前十一時より水谷郡守、永郵便局長其他官民列席の下に地鎮祭を行ふことに決した

陳家に春蘇る 許丙氏が調停役

【高雄電話】台灣產業界の奇才台北市許丙氏は五日朝急行にて來高、同夜赤堀知事始め久竹高雄州警察部長、南部教育庶務課長並に陳啓貞、陳啓峰南氏以下陳中和家一族を料亭花壇に招待し大いに歡を交へ懇親を溫めたが許丙氏の眞意は曩る故陳中和翁逝去の直前お家騒動あつて以來兄弟間の感情離散して居る陳家一族の仲直りの機會を與へるにありと云はれ、人情知事赤堀さんもこれを諒とし故陳翁の親友として談笑の裡に十數年振り酒席を共にした陳啓峰氏等を融親和の軌道に乘らしめたものである

たる南支那海に一日の都塵を流し得ると藥廣黃麟林に稍甚生活の探求が出來ようと云ふもの同鐵道部でも近郊よりの便宜を圖るため海水浴場までの運賃割引を設定する由

預金がうなる どこの金庫も一杯

目覺し東石郡の貯蓄報國

【朴子電話】貯めよ百億貯蓄を目ざして興亞街道の一途を驀進しつゝある我が銃後一億の國民は今やあらゆる方面を省き私生活を切詰めて貯金報國の實をあげてゐるが就中台南州東石郡下に於ける十六万郡民の貯蓄振りを見るに先づ預金の種類は

△商銀 四四六、六八二円
△信組 二三八、九九五
△郵便 一二三、七〇六
△合計 二八八、三二〇（銀行の分を除く）七三二、八七七

に達し孰れも七月末の記録にして十三年度末に比較し三万餘円の增加を示してゐるので各信組は商銀へ會つてなき多額な預金を持餘し所謂遊資金に惱まされてゐると云ふ誠に樂ましい現状で從年來行きもぐんでゐるが、この調子で愈々增せば本年度末には預金が百万円を突破するものと見られてゐる

臺南安平間は四十錢で連絡

【台南電話】台南市營安平海水浴場は一日より一般市民に公開されたがこれに伴ふ市民の足の問題に就ては豫て台南タクシーと市當局者間に交渉が進められてゐた所港町よりは往復二十八錢、市内何れの停留所よりも連絡で四十錢と協定成つたので、市民の入場料十錢を含めて五十錢あれば往復…

中壢公臨海教授

【中壢電話】中壢郡中壢第一公學校高等科一二年七十餘名は暑中休暇を利用五、六、七の三日間受持の花田、青山兩訓導引率の下に圓青海水浴場に於て臨海教授を行ふと

保甲にも新時代

戸主の意義を擴張し 役員は全部國語解者

【北斗電話】戰時下皇民化に將又銃後の固めに本島の特殊機關たる保甲役員の使命は頓に加重されてゐるので、是れが素質の向上を圖るべく、台中州北斗郡では今般上野警察課長は本月末迄が任期滿了となる郡下各派出所管内の保正、甲長の改選に際しては皇民化の見地より候補者は絶對的國語を解する活動的なものを第一條件とし、選擧には局外者を立會人並代書人として嚴正を期し更に選擧人は從來戸主即ち家長だつたのを一歩進めて實際的一家の中堅として活動してゐるものを家長と認め、以て其の範圍を擴大して所謂物の分つた家長をして選良の萬全を圖る事としたので、今度生れ出づべき保甲役員は全く面目を一新した清新潑剌な活動的有爲の人物が登場するものと見られてゐる

自轉車遠乘り 中壢から北投へ

【中壢電話】中壢郡中壢街青年團…

州民の半數以上は 立派に國語が解る

臺中州が皇民化に邁進

【台中電話】台中州當局では州下を國語一色に塗り潰し全島の國語模範州たらしむべく極力努力を續けつゝあるので、その業績大いに見るべきものあり、現在州下の人口二百二十万二千三百八十八人の中國語解者は五十一%八五にして半數以上が解者になるわけで、その中國語解者の最も多いのは東勢郡が最高の六八%八一で、最も少いのは北斗郡の四五%八八で台中市の如き文化の中心地では案外の低率を示してゐる尚この一番の國語解者は左の通り

臺中市	五六%〇一
彰化市	五〇%六八
大屯郡	六〇%七二
豐原郡	五四%八〇
東勢郡	六八%八一
大甲郡	四五%八八
彰化郡	五〇%二〇
員林郡	四八%六〇
北斗郡	三九%八三
南投郡	五一%〇一
新高郡	五一%〇〇
能高郡	五九%八五
竹山郡	五八%八〇
平均	五一%八五

臺中州下に

【斗六電話】斗六郡斗南庄長高橋茂三氏は病氣療養の爲め六十日間の豫定を以て内地へ旅行した

漁組を擴充 沙山、王功でそれぞれ總會

【北斗電話】台中州北斗郡下に於ける沙山、王功兩漁業組合は今般漁業法の改正に基づき組合の機能擴充を目差し其の組織を變更してそれぞれ沙山區同漁業組合と、沙山は去る十八日午後十時より同鹿港所に於てそれぞれ郡より吉村庶務課長、杉本商工主任臨席の下に臨時總會を開催、滿場一致異議なく決議されたが、これに依り出資額一株十円で保證責任も十円の堅實な組合となり、從來單に漁獲物の販賣斡旋に止まつたものが、更に漁獲物の共同販賣、購買、資金融通等全く產業組合化して大いに其の經濟的活動を擴大し、十分其の業を遺憾なく發揮させる事になつた

河心の移動を見定め 工事に着手 州技手が現地調査中

【台南電話】新虎尾溪水害防止の爲め香日村及び安定村の一部に土堤を築造するは既報の通りであるが、河心の移動が甚しく水流は法線を突破して法線内に流入してゐる現在では堤防に土堤築のみでは所期の目的を達し難く架築、水制工事等も必要とされるので經費の關係上堤防經費三千円をもつて先づ豫算するは現地工事を繼續して河心の移動を見極めてから着工することとなつた

馬公郷軍總會

【馬公電話】馬公分會では六日午後二時か…

郡守市尹會議

【台南電話】台南州では五日午前十時半より會議室に郡守市尹會議を召集

奉仕團郡代表

【朴子電話】來る九月十六日京城に於て開催される大日本青年團大會に東石郡代表團員は左の如く決定した

△青年大會 蔡金玉
△奉仕團 吳容財

氷菓子屋に警告

【台南電話】台南州では氷菓子製造販賣業者の施設設備等につき調査をなし今年新規許可者の工場衛生の施設を全般的に調査をなし不衛生なる設備の改善を…

斗六選擧事務打合會

【斗六電話】臺南州斗六郡では五日午前九時より郡會議室に於て各街庄選擧事務協議會…

豐原警察課長着任

新任豐原郡警察課長高橋市郎及前豐原警察課長…日午前十時頃豐原郡民多數の出迎を受け着任した

民衆警察の範 映畫館のボーイ表彰

【台南電話】當局に協力した映畫館のボーイ表彰さる 台南市新町二ノ一八七の李生進（一）、許（二）の兩名は台南世界館のボーイとして勤務中三月末館内で映畫見物中の台南製糖會社社員福本… 氏が一二三円二十円在中のハンドバックを掏られた盗難事件に際し台南警察の實地檢證、搜査に協力その後は兩名で階上と階下にて目撃犯人の出現を見張り去る二日被疑者たる市内明治町二ノ八五番地を發見直ちに台南署に電話で通報をなし犯人を捕へた外竹實店に入質中の盗難品を發見すべき行為として五日午前十時署長室に於て夫々金一封を贈られた

屏東に三つ兒

【屏東電話】屏東市頭前溪四三番地黃新福氏妻黃林氏（三）は三日午前十時頃自宅の臥室で分娩したが男の子が生れ又續て二の子が生れて家人を不思議に思つた處又一つ出來たので驚いて直ちに頭前溪派出所に出産屆けを出した、三つ兒の中一人は女の子であつたが、いづれも元氣で市制以來未曾有の珍らしいお手柄である

高砂族青年の身體檢査 成績は概して良好

【台中電話】台中州能高郡高砂族青年身體檢査は八月三日午前一時より埔里北公學校講堂にて台中州より伊藤警務部長、宮本理蕃課長立會、柳村衛生課長以下台中州、市役所より派遣の醫師六名に依り嚴重なる檢査が行はれ、檢査人員タイヤル族三三、ブヌン族四一名であつた、檢査の結果甲二三、乙三二、丙一五、丁三、戊二にして身長、胸囲其他概して成績良好であつた

五道路復舊し 孤立を免る

臺南市民漸く安堵

【台南電話】過般の豪雨により台南を中心として鹽埕、北門、新化方面の五道路を破壞され一時北部方面との交通を絶たれ台南市は孤立状態にあつたが州土木課必死の活動により縱貫道路は流失した八千代橋の假橋が完成、南北の連絡なり新化道路も開元橋取付道路の補修並に同新化側道路約二粁間の決潰箇所は假道により、北門道路も補修なり何れも二日より交通は兩道路も砂利布き舗裝中で五日何れも自動車交通に支障なき程度に復舊を見た、一方鐵道本線の復舊と相俟つて北部方面よりは勿論附近各村よりの物資の補給も漸次運輸交通の回復に伴ひ活潑となるべく、懸念された本島人の食料も既に蔬菜類の品薄も緩和されるものと見られ、台南市を御得意とする安順方面よりのマサバ、岡山郡下方面よりの魚類等入荷の回復が豫想されてゐる

厭世自殺

馬公街馬公二三〇番地漁商李天送（四三）は商業の不況と一家の生活苦から極度に悲觀の末八月一日未明同所御前横小路往來の棲仁木に縊死を遂げた

新營郡守事務引繼ぎ

【新營電話】新任新營郡守秋本正氏は五日來任事務引繼を了し同日午後二時新營郡守官舍に出勤したが直に臺北へ引返し來る八日家族同伴着任する事となつた

第二、四分團員三十餘名は時局に鑑み心身鍛錬の目的を以て海山第一公分團長引率の下に五日午前五時出發自轉車にて北投迄遠乘會を行ひ同日午後歸還して帰塲の豫定であると

ら街公會堂に於て第四回通常總會を開催する

東港街防諜結團式

【東港電話】高雄州東港街では非常時局に於ける防諜思想の涵養に努め内外スパイの活動を防止し取締官憲に協力する見地の下に三日午後二時半より東港公會堂に於て結團式を擧行した

郡主任會議

【豐原電話】台中州豐原郡では四日午前八時より郡會議室にて矢上郡守、近藤庶務課長以下各主任を集め「郡主任會議」を開催し正午閉會した

斗六國書講習會

【斗六電話】臺南州斗六郡斗六では六日より十日まで五日間斗六公學校に於て國語講習會を開催する講師は郡視學で講習員は約四十名である

島澤課長七日赴任

臺北州勸業課長に榮轉した前彰化郡守島澤治郎氏は來る七日正午彰化驛發上り急行で家族同伴赴任する

洗濯物を入質 惡外交員逮捕

【台南電話】台南市川、王府兩町三日夜市内桶盤淺法華寺前の吉宅居に潜伏中の被疑者台南市内關山町一ノ八十五番地（三五）を臺ひ捕へ取調べた所同人は洗濯屋外交員を装ひ高雄州岡山郡下台南州新豐郡下十餘ケ所より依頼された洗濯物を市内の各質屋に入質し被害五百餘円に上り他にも金錢を騙取した者である

▲端なかだち
求職一件一回 壹圓貳拾錢
其他一回 壹圓七拾錢
（四號 行 名）

店員内地人 一二三四人 至急臺北店當人 南門商會
給仕採用 内地人年十二才三年位 姓名在社
運轉手 至急 臺北州自動車運送株式會社
女子記帳係 本人來談 臺北市榮町 小林本店
主婦代理 家政一切 四十五以下 東門町五條 周四ッ角一平
女中入用 料理飲食店 一二六等 古川糧店
女事務員 採用内地人年齡十六才以上高等科卒業 姓名在社
探 物五月拾日以降内地人失踪者 昭和町 三四一七〇番
賣住宅 昭和町 平安堂 電話四七〇番
迷犬 セパード雄 白茶色 臺北大和町 連絡 臺灣日日新報社
飲食店 至急貸渡し 電話 臺北 三六七六
電話 至急買入 臺北市京町 商事 旭屋
土地建物 賣買 臺北市末廣町 旭屋 電話 一〇八八

夏三題（上）

新居格

一 夏休み

隣りの寺の境内では、けふも朝から蝉が鳴いてゐる。わたくしは蝉の聲をきくと、不思議と郷里の村のことを思ひ出すのである

夏休みになつてその村へ歸省する親族の大學生が訪ねて來た

「君たちもイガ栗頭になるのだらう」

と、訊くと、「ええ、そのうちさうすることになりませう」と答へた

「時に君の兄貴はどうしたね、農大へ行つてた」

「兵隊さんになつて滿洲へ行つてゐますが、手紙によると、また一廻り肥つたさうです、軍隊の生活はとても愉快、苦しいことなんか一つもないといつて寄越しました」

「あの兄貴ならさうだらう」と、わたしは言つて滿洲に行つてゐる甥のことを考へた。彼は東京の學校に在學中、多くの學生達が多分樂しみとするであらうことの何一つに興味をもたなかつた『映畫のどこが面白いのですかなあ』と、彼は口癖のやうにいつてゐた。といつて、スポーツに興味をもつ風でもなく銀座とか新宿とかといつた所もきらひであつた、わたしには彼が何を好むのか皆目見當がつかなかつた。しかし、非常な勉强家であるとも思へず、讀書を趣味とする方でもなかつたらしい。尤も暇つぶしに本をよむところはあつた、そんな風の彼であるから時間に餘裕が自づと生ずるのだが、暇があれば晝寢で過すか、萬止むを得ず、何氣なく本をよむといふことになるのであつた

田舍から來た儘の素朴さで押し通した。そして東京の雰圍氣には少しも染まなかつた、それに至つて呑氣で、寢坊で、自分の止宿してゐた素人下宿に泥棒が入つたのを少しも知らずに熟睡してゐたので新聞記事にもなつた男だが、その彼が目醒めなかつたのは或は强盗のためか、彼自身のためによかつたかも知れないのだつた、その彼が軍隊に入つて目方が殖えるのは何の不思議でもない理想的な兵士であらう

「兄貴は僕と違つて呑氣ですからなあ」と、弟の大學生はいつた

「僕は暇さへあると散歩してをりますよ」といふから「どこを散歩するのかね」と、訊き返すと、「いや、何、下宿の附近をです」と澄まして答へた

晩食後、彼を誘うて、新宿の文化映畫を見にゆくと、彼は見てゐるうちに眠つて仕舞つたらしい「映畫を見てゐると、眠くなりますなあ」と、わたしにいつた

「村へ歸省するまで何をしてくらすのだね」

「村の人達がせつせと田の草をとつて働いてゐるのに、その傍の小川で呑氣に鮒を釣つてる譯にも往きませんから、僕は還りません」

別れるとき、わたしは彼に『銃後の農村事情でもよく調べて來るんだな』といつたが、さて秋になつて上京して『よく散歩してゐましたよ、家の附近を』といふのではないかとも思つた

二 東京の夏

家の附近を散歩するといふことになると、わたしもその一人かも知れない。しかも附近も附近で、いはば、家の周圍といつてもいい程である

夏は何といつても朝の間だ、寺の境内附近を散歩して新鮮な空氣を吸ひ、涼爽の室で出來るだけ能率を擧げるより外はない、仕合せなことには、わたしの應接間兼書齋は非常に涼しい、本當に圍まれて森の中にあるやうな感じだからである、多分わたしは今年の夏も自宅で過してどこへも行かないだらうと思ふ。しかも外出さへ億劫しないのではないか、といふのは暑い或る夜、高圓寺驛の通りに向つて散歩したが、人々も暑いが故に街に出歩いてゐるのであらう、街は身動きも出來ない人出で却つて人いきれで蒸暑かつた、それ以來は人の出盛る場所には行かないことにしたからである、夏は蠅も蚊もあまり居ず、蠅は少しも居ないのがうれしい、幸と、蚊もあまりゐないので、それに悩まされないだけでもいい、ただ樹木や竹藪が多いだけに藪蚊がゐるのは閉口だ黑褐色で脚部と腹部に白い輪紋があるこの蚊にさされるとかなり痛いし、皮膚の弱いわたしは腫れ上る。庭の木の下を掃除したりするとそこここをさされるが、この蚊は室外部屋の中へ這入つて來ない戸惑ひしたのか、二、三疋乃至數疋とび込んで來る位のものだ、蚊帳を吊つて防禦する蚊の居ないのもよく、灯を慕うて集まる羽蟲や蛾も樹木に圍まれてゐながら殆ど入つて來ないので、わたしは夏の旅が誘ひにはならないのである。

だが、さういふのは、旅の出來ない口實であるのかも知れない。碧い海のいろが目に涼味を泌み込ませるのも、高原の空氣がさはやかであるのも全く魅力には相違ないが、今年の夏などは無理にもそんな幻を抱いては相濟まぬ、それに旅館で景氣のいい人達が海邊に羽振りを利かしてゐるのではないかと新聞記事から想像すると餘裕のない文士であるわたしなどはおとなしく家に引込んでゐるのがいいのだといふことになる。それ以上は疲れが出て眠くなる。そこでしばらく書齋で元氣をとり戻すとまた仕事にかかる。透明がほの白く曉涼の風も吹き込んで來て氣持がいい。暑いといつても東京の夏などは何でもない。廣東の暑さを若干は味つたわたしは、廣東とか漢口の暑さを或る程度想像がつくが、全く大變だと、人一倍暑さに弱いわたしは兵隊さんのお苦勞が忍ばれるに違ひないと思ふ、それを考へると、東京の暑さぐらゐこぼしてゐる譯には往かない

今年の夏もわたしは多分東京に止まつてゐるであらう、夏は來客も少いし、勉强する氣なら、一層よく出來るのではないかと思ふ。そ れはまたわれわれを孤獨にする。その孤獨をわれわれは靜かな氣持でよく默想させする。その氣持になつて過せば、東京の夏も實際好にない新味を感ずることが出來るのである

アジアの情熱

—友に捧げて—（上）

赤松孝彦

親愛なるK君

あの堂々たる旗幟の下に、我等の友が戰つてから、はや幾日ぞ。今日は興亞の記念日である。

この意義深き日に、東亞永遠の平和建設を阻礙する英國を膺つべしと、全島に澎湃として擡頭した排英の叫び――

この日、僕がまた、君に捧げるために、拙いながらも敢てペンを握ることは決して無意味なことではない。

君も周知の如く、人一倍に情熱家であり且又理想家でもある僕が内に燃え熾る心情を吐露すること しかし、そのためには偽りに無能な自分を嘆かずにはゐられない。

僕がもし雄辯家であるならば、勿論、强壓なる暴虐英國を、卑劣極まる英國をアジア民族の仇敵として膺つべしと叫ぶだらう。それと同時に最も堅つべき必要を叫ぶ。悲しいかな僕は雄辯家ではない。

また僕が詩人であるならば、何故に日本の妻は最愛の夫を、妹は兄を、親は子を喜んで戰場に送つてゐるか、何故に夫は最愛の妻や子を祖國に殘して、然も勇んで大陸の土を、草を、水を尊い血で染めることを潔よしとしてゐるかを書き綴つてタゴールに與へるだらう。

『筆は劍よりも强し』と云ふことがあるが、十九世紀初頭の歐洲を震撼せしめた熱血詩人は誰であつたかと云へばバイロンである。バイロンの雄渾熱烈なる詩章はナポレオンやビスマークやカヴール等の英雄の魂を搖り動かした。またユーゴーやゲーテは彼の詩から感激を汲んだのである。これ等英雄文豪は、云ふまでもなくバイロンの詩の熱愛者であつたのだ。

人間の思想を最も深刻に動かすものがあるならば、それは偉大なる詩人であらう。バイロンの心靈を通して流れ出づる烈々燒くが如き詩は、幾億の大衆の胸を搏たずには措かなかつた。ギリシヤを獨立せしめたのも、實はバイロンに依るものだ――と云つても過言ではない。

僕にバイロンの如き詩才があるならば、日本を侵略國と曲解し、然もその上に狡猾的、侮辱的言葉を吐いた詩聖タゴールに、今事變を通しての日本の眞意と理想とが奈邊にあるかを、青年熱情と氣魄とを持つて表示することも出來るのだが――

尤もそのタゴールに對しては、彼と廿五年の友交ある野口米二郎氏が、既に三回目の反駁文を彼に送つてゐる筈であるから、僕如き者が今更云ふべきでないかも知れないが、僕は若き日本民族の血液の雄叫びとして――だがその詩才なきを僕は悲しむ。

しかし友よ

支那を救ふ者は日本でなければならない、支那を救ひ、印度をも救ひ、アジアを救ふ時始めて世紀の黎明の來ることを僕は知つてゐる。これぞ幾千年も培ひ來たつたところの日本民族の自負であり、矜持であり、神代ながらの我が國策であるのだ。

そのために日本は敢然と起ち、尊き犠牲を拂ひつつ大いなる理念に邁進してゐるのであるが、その理想を阻礙し破壞せんとして、今事變を斯くも長期戰に導きつつあるものを僕は憎む。云ふまでもなくソヴイエトの世界赤化政策の一翼たる支那赤化であり、英佛の帝國主義であり民主主義である。

これ等西歐の所謂唯物文明は、最早沒落せねばならない。それは利慾を目的とする唯物主義で搾取であり、善良なる民族を欺瞞し世界を危機に陷らしめるが故である。然るに英國は敢てこの民族を好餌に取り、ソヴイエトと共に蔣政權を援助してゐるが、これが何うして極東の福音を望んでゐないと云はれようか。これが何うして東洋に對する民族同胞を極東にまで蔓延する意圖がないと云はれようか。

東亞悠久の平和建設を阻害する者は、正に東洋の敵であり、世界文化の理想國家を此の世に實現せんとするアジアの敵である。

郷土玩具の趣味座談會

高遠寺氏を中心に

高雄で工藝の指導をしてゐる郷土玩具界の鬼才万治寺龍氏の來北を機とし、日孝山房同人主催の下に五日夕稻江山水亭に於て「郷味の郷玩座談會」を開催したが、滅びゆく臺灣特有の玩具、南支と臺灣と日本の文化の交流、パイワン族の工藝等、頗る內容豐富な趣味人の集りだけに、頗る內容豐富な座談會であつた

紫煙（3）

植原路郎

慶長年間といへば、かの『慶長見聞記』に於て、三浦淨心は、これはまた面白い紹介をしてゐる。しかも當時における新知識振りを遺憾なく發揮したものであつて、大いに國際知識消息通たる所を發揮してゐる――曰く、見しは今、たばこといふ草、近來異國より渡り、老若男女、此草に火をつけ煙をのみ給ひぬ――ここの文意はいとして――せめてこの草の名も知らでは異國の聞えしかるべからず――と、大いに當時の新人らしい一句を用ひたところは中々おもしろい

× ×

この時代に於ける煙管は平常用煙草盆に用ひる細工本式のものが現はれたことである。江戸のはやり物を記した中に、丹波煙草に肥後煙管（熊本煙管）といふ時代語が見えてゐる。正保に於ては、合金術が進歩して來たために色合も美しく形も種々と風趣のものが現れて來た。『花見煙管』の如きもその一例として擧げられるのだが、これは伊達煙管とも稱へ、全く裝飾と外見とを主な目的としたもので、長さ二尺六七寸、太さもこれに應じ、火皿は直徑一寸六分、五匁ほどの煙草を悠に詰めることが出來る、これは寛永年間から起つたものであるが正保に至つて、いよいよはげしく流行するに至つた

この正保年間であらうか、南部葉煙草の稱をもつて世に現はれた奥州煙草栽培の祖地とも呼ばれる内川目村の名が評判に上つて來たのである。『この一帶の產の煙草を後世大迫と稱へ、その町の名は歐米までも知られるに至つた』といふ次第である、及川晃氏の考證に依れば、正保年間南部藩主が甲州西山梨郡から摸種をもたらし、内川目の田中某といふ男に試植させたといふ――地味が適して居たと見えて、風味もよく、みいりも相當なものであつたから、大いに附近に普及したと傳へられる

明和の頃には、煙管も、各人の好みに從つていろいろのものを調製するやうになつて來た、そして外出に煙草を携帶するの風がいよいよはげしくなつて來た――明和年間の異風者としては、娼婦術師なるものが擧げられる。之は妙齢の娘が、江戸の街の四辻に立つて喫煙の術を指南したといふのであるが――ものおもへば、ほそりにけらしがんくびのながらべくべくもなきいのちかな――とあるが、これは煙管喫煙の風を歌つたものか否かはすこぶる疑問である

寛政時代にかけては、煙草をうまく喫ふ工夫として、羅宇の研究が盛んになり、同時に極めて便利な携帶用の煙草入が續々出現するに至つた

× ×

幕末から明治へ――

銀座といへば近代日本のプロフィルであるとか、銀座・銀座・世界の銀座などといふプロパガンダも存在するやうであるが、幕末から明治初葉へかけての銀座街といふものは、實に淋しいもので、小家屋が僅かに列を爲してゐる程度であり、到底現代人が想像することの出來ないほど閑散を極めた街路であつた――

さて、この銀座に煙草に縁ある店を探して見ると――例の江戸の戲作者山東京傳の開いた店があつた――これは寛政五年の開業で煙草入れ屋が表看板、間口一間半といふから小つぽけな店であつたが作りはなかなか粹つたものであつたといふ、また、京傳の弟、山東京山の記した文に――『江戸京橋銀座一丁目、おのぼりなれば左の方、おくだりなれば右の方、おもては板べいに竹を植ゑこみ、隱居めかした山東京傳』――とあるのを見れば、ほぼこの邊りの街路一部の有様が思ひうかばれよう

――それがいはゆる『文明開化』のモットーの下に煉瓦一揃、銀座が商業街として、活躍するに至つて、ここに特筆大書すべき二天煙草製造販賣店が出現し、明治の煙草史を賑はしたものであるが、これこそ、明治文化を彩る岩谷天狗と村井合名のタバコ合戰であつて今なほ語り草に殘るところ、これらの顛末については、何れまたの機會に譲るとしよう

夏の作品集 ⑦

白雲

伊奈山美重子

白い光の強い窓辺に
一人ただみつめて見る浮き雲
ただにみつめてあれば
うつろなる心に
しのびよる蝉の声もはかなし
眞晝の空は高く晴れ
渚に寄する波のごとく
眞白き雲の群
ゆるやかに――
ゆるやかに流る
うつろ心ににじみ出る
思ひ出の夢もはかなしや
――臺北第一高女四年生

晝

西岡せつ

白い窓のカーテンを
眞夏の風が
ゆすつて過ぎる
白い蝶を
ひくひく波うたせ
[illegible]犬の
ものういい聲
緑の樹々を
ぬつて
白い蝶が
小さな紙片のやうに飛ぶ
――臺北第一高女四年生

青龍刀

同病相憐れむ

▲宇野浩二「先生はこのごろやはり寄る年波は爭はれず、一寸徹夜をつづけたりすると身體の調子がおもしろくない、先日中山義秀君が久し振りで先生をたづねたが、先生はこの暑い夏の日中におなかにカイロを入れて汗をかいてゐた。

▲「先生おなかをこはしたんですか、それなら妙藥がありますよ」宇野先生汗を流しながら、「妙藥とは何かね」「先生は漢法藥を御存知ありませんな、僕の持病の胃もゲンノショウコで治療したんですよ、田舍から乾したのが少しとどきましたから先生に進呈しよう」

▲傍で奧さんがこれをきいて『中山さん、あまり立派な療法敎へなくてもいいんですわ、宅はね一寸よくなると、家にゐませんから、少し惡い方が勉强してくれますから、助かりますよ』

▲中山君もこれにはおどろき『奧さん、先生は時々外出なされんと壽命をちぢめます』これを聽いて奧さんにやにやして「同病相憐れむお氣持よくお察ししますわよ」

特輯 はがき隨筆

害毒

高橋信吉

性病に就ては人みだりに之を口にしないだけに、その潛行的な蔓延と因て來る慘害の恐ろしさとは實に想像の外である。在台僅かに一年の經驗ではあるが、内台人を通じては云ふに及ばず、その上、中流間に於ける性病の驚くべき深さは到底内地の比ではなく、性病患者として隔離し得たい位である。この問題を等閑に附して何の民族建設、何の體位向上ぞと云ひたい。

東亞衛生會はこの問題を口にするともこれ、當局下にあつては、先づ事を祭とし、事先之に對する豫防施設に努力することを、徒々後めたしとする人があるのは甚だ遺憾と云はねばならない。然るに最近、去る七十四議會に提出された花柳病豫防法中改正法律案に對する衆議院委員會の審議記録を讀むに及んで、議員諸氏がいかに熱心に此問題をとり上げてゐるかを知つて甚だ愉快に堪へなかつた 就中議員諸氏が異口同音、性病豫防の第一歩として、飲酒の禁を嚴守すべきことを説いてゐる點、吾々の意を得たものである。宴會の數を減じ止むを得ざる時は宴會から酒を遠ざけたならば、酩酊が必然的に導いてゆく最後の場所から――性病の害毒から、いかばかり多くの人々を救ふことが出來るであらう。――臺北帝大附醫

敬語と方言

西岡糖翠

近來著しく本島人間に國語が普及されたのは結構なことだが、まだ充分でない憾みが多い、ところで、國語を上手に使ふ新しい人々インテリー級の人々の中で、敬語がめちやくちやなのに驚くばかりか敬語など一向使はないのが多い これは大に國語が普及された今日面白くないと思ふ、成程敬語は難かしい、種類も多く、使ふ場所時對手で異ふからで、日本の言葉が世界で一番難かしいと云はれる一因をなして居る。本島人が敬語を使はず、目上尊族の人々に〝貴方行くか〟〝然うするよ〟と云つた言葉を聞かされて、常に啞然とし時に無禮に憤然とする、けれども彼等は、内地人が使ふ言葉だから可いと心得て居るかも知れない、國語の上手な、中流以上知識階級の婦人や嬢さんが、この調子なのだから、呆れざるを得ない、國語普及も大に結構だが、敬語と云ふことも、指導者は注意して欲しいと痛切に考へる。

それから方言だが、これは小公學校の兒童に對する教員さんの注意して欲しいし、又兒童の父兄の方々が、一つ注意して欲しい。方言を[illegible]所の指導者も同様である。正しいよい日本語が國語であると云ふ立場から、標準語で教へ導くべきで、方言はその性質上避けて欲しい、方言に就ては、國語や言葉を研究する人々に依つて、種々議論されて居るが、それは專門的になるから今は云はぬ。

それに就て、よく質問されるのは、童話を話して聞かせたり、兒童劇の台詞に方言を用ひてよろしいかと云ふことだ、然らば台詞に於ての場合如何であるかと云はれる。それで私として、國語を教へると云ふ時は、方言は絶對に面白くない、標準語でないといけないが藝術的のものならば方言は差支ないと思ふ、浪花節演落語などには方言一層差支なく、方言を使ふので效果が多いことがある。だから、國語として日本の言葉を教へる時は方言はよろしくない、標準語でないと惡い。今や國語と云ふことが、大に問題にされつつあるので、その一端として敬語と方言に就いて、寸感を述べたのである。蓋し日本の言葉は世界中で一番難かしいと、或知友の獨逸人が漏らした言葉を、今思ひ出したが、それにしても難しい國語、本島人からすると、一つの難かしい外國語である日本語、國語を修得するのは難事と思ふが、それでも今日の如く普及されたのを見ると、國語普及運動に盡される人々の努力に敬意を表さずに居られないと共に、更に一層の努力を希望する――臺北在住

雜誌紹介

▲科學知識（八月號）金の探鑛と採鑛（青山秀三郎）金の製錬（池田謙三）金鑛と金鑛床（岩崎重三）日本産金史とところどころ（後閑文之助）金銀島日本の話（京口元吉）錬金術の話（中尾古六郎）等の『最新産金法と黄金文化』特輯記事や、滿洲民族の習慣（田中寛一）東西語と共に四十年（田中阿歌麿）創作短歌の彷徨（金谷完治）お祭り（鳥居龍藏）等 定價廿錢（〇・九〇、東京市神田區錦町一ノ一六科學知識普及會）

▲少年倶樂部（夏休増刊）[illegible]後の新讀物集、漢口大進軍、[illegible]『日露と[illegible]』『荒鷲に頼みます』[illegible]（[illegible]東京市小石川區音羽町二ノ一二大日本雄辯會講談社）

緊急 分處 大投賣斷行 三千組限り

中學講義録 全學期十二卷揃ひを 大景品付 只の四圓で提供

今迄二ケ年卒業で十圓十錢の定價を要した中學講義録全十二卷が四圓以下で全學期全卷揃ひ[illegible] 今や、此の種類の大膽な計畫は一日も早いが勝、今スグ！

全學期十二冊全部揃 中學の全課目を網羅す 内容は一番新しくて一番分り易い 堂々四千頁餘（十二冊に分冊して綴ります）

模範速成 中學講義録

模範速成 中學講義録 一卷 二卷 三卷 四卷 五卷 六卷 七卷 八卷 九卷 十卷 十一卷 十二卷

講義録內容 課目左の如し ▲國語講義 ▲作文講義 ▲漢文講義 ▲國文講義 ▲國文法講義 ▲地理講義 ▲外國地理 ▲日本歷史 ▲滿洲國地理 ▲東洋歷史 ▲西洋歷史 ▲現代史講義 ▲動物講義 ▲植物講義 ▲鑛物講義 ▲生理衛生 ▲算術講義 ▲代數講義 ▲幾何講義 ▲三角講義 ▲物理講義 ▲化學講義 ▲英語講義 ▲英文法講義 ▲英作文講義 ▲世界思潮

大景品進呈 實物寫眞 流行8型腕時計 クローム側 磁石計 掛針正確

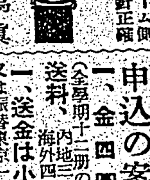

「至急申込」愛讀者と明記の上「中等十二卷」御註文者に限り中等教育大宣傳の爲め上掲の特別大景品一個づつ無代進呈す。此の景品は書籍と同封包裝嚴重に御送附します。

申込の案内 一、金四圓也 送料（全學期十二冊の分）内地三十五錢 海外四十錢 一、送金は小爲替又は振替東京一三六一六九番へ拂込下さい 代金引替へは 内地送料共 四圓五十錢 海外送料共 四圓七十錢

東京・中野・小三四六 振替 誠文社特賣係

パピリオ

べた〳〵と悪い粉をつけた顏の肌と、じつと鏡で比べて下さい。

クレーム 粉白粉 頰紅口紅

訓育徹底、教授獨特、斷然他ニ類例ナシ 本島名士子弟九十餘名在學シ本島職員監督

一、二、三、四學年各若干名 學則進呈

文部省認定指定 兩洋中學 京都市

補缺編入 募集

試驗 臺北 八月十日 北斗 八月十二日 新竹 八月十一日 臺南 八月十三日

申込所 臺北市元園町一〇番地 法學士辯護士 陳有輝 文學士 陳有諒

校長 正四位勳四等 男爵 沖貞男

中野高等無線電信學校

東京市中野區江古田・電話中野七〇五三・五九七三

水むし 田虫 一回水

實驗例

補血强壯 ブルトーゼ

造血アウトホルモン 各帝國大學病院常備藥

炎暑征服 健康適化

ブルトーゼが造血機能を旺盛ならしめ榮養の補給と相俟つて暑熱に對抗するエネルギーを供給するは 一にその强大なる造血アウトホルモン作用の効果に他ならぬが 特に夏季に於て本劑が推奨せらるゝ理由は その卓拔なる消化液分泌催進と胃腸機能調整の作用にあり 即ち本劑は酷暑時 消化器の疲勞に伴ふ全身の新陳代謝不振を克服して旺盛なる食慾 活潑なる生活機能の振起につとめ單なる消化劑 清涼劑の皮相的なると異り進んで强靱なる抵抗力を涵養し虚弱体質を改善補强する重要なる役目を果すものである

榮養不良 ブルトーゼ 悪液質 急慢性貧血 諸病恢復期等（小瓶二・〇〇 大瓶三・五〇）

神經衰弱 アルゼンブルトーゼ 神經性諸疾患 皮膚疾患 佝僂病等（小瓶二・五〇 大瓶三・五〇）

虚弱兒童 ヨードブルトーゼ 腺病質 動脈硬化 瘰癧 肋膜炎等（小瓶二・三〇 大瓶三・五〇）

食慾不振 キナブルトーゼ 胃腸疾患 病後衰弱 ヒステリー等（小瓶二・三〇 大瓶三・五〇）

結核諸症 グアヤコールブルトーゼ 肺結核 喉頭結核 肺尖加答兒等（小瓶二・二〇 大瓶四・五〇）

健康法の指針 活動の源泉 無代送呈

株式會社 藤澤友吉商店 大阪市東區道修町 東京市日本橋區本町 京城府西小門町 奉天市大和區加茂町

國策 廢品 資源愛護のため ブルトーゼ空瓶 買入開始

小瓶一本二錢付 大瓶一本三錢付 いづれも弊社工場着値段であります

送り先 大阪市西淀川區加島町 株式會社藤澤友吉商店 化學工場

追つて右の買戻し空瓶は弊工場に於て充分洗滌の上熱氣消毒を施し完全に滅菌して再使用に充てます故御心配なく沓つて御送付下さるやうお願ひ申し上げます

安産強兒 ネオブルトーゼ錠 造血アウトホルモン 骨盤ホルモン配合 發明特許

本劑は妊産婦の安産保健藥として胎兒の發育に必要な各種の榮養素を豊富に供給し母体の健康と妊娠貧血を豫防治療しつわりを輕減し妊娠經過を順調ならしめ且つ母体の抵抗力を强化してお産を容易ならしめると共に胎兒の骨骼を養ひ榮養を充實し また分娩後は肥立ちも輕く母乳の質量も良く母子ごも健全な發育を期待することが出來ます

妊娠十ケ月の心得 『安産の栞』無代送呈

價格 一〇〇錠 一・八〇 三〇〇錠 三・六〇

選ばれた遺兒たち 父と晴れの對面
けふ靖國神社の社頭で

【東京五日發同盟】選ばれた遺兒達が靖國神社に眠るお父さんと晴れの對面をする感激の日は愈よ六日に迫つた、四日夜入京した北の樺太部隊、玄海灘を越えて來た唯一人の大陸の遺兒大連市大廣場校六年生羽田勝枝さんを始めとして五日は早朝から雨を衝て全國各地の遺兒達は幼な胸を躍らせつつ東京、上野、新宿各驛に續々乘込んで來た、万一のことがあつてはと係員一同張切つて注意怠りなく愛國婦人會なども東京に馴れない人々、重いだらうからとホームや降車口に詰めて行く先の案内や荷物の手傳ひ等万全のサービスをする、宿舍軍人會館では早くも到着した岡山、鳥取の代表者達が三々伍々支那事變繪卷を繙いて亡き父を偲ぶ子、或は途中仲良しになつた友と五目並や將棋に打興ずる子等皆いづれも元氣で一方眼の前にある靖國の宮は前夜來の雨が玉砂利を

砂利を　清め青年團員が十數名境內記念館展覽室に集つて晴れの遺兒達に贈る繪葉書や御守護符の準備に忙しい二人、三人雨傘の露を拂つて嚴かに祈りを捧げてゐる者もある、父よ安かに眠れ子よ健かに伸びよ、あすこそはこの庭に感激の對面が行はれるのである

小林一三氏 富士丸で來臺

【基隆電話】富士丸は五日午後五時基隆岸壁に著いたが船客は東電社長小林一三氏、青山學院長阿部氏等であつた

小林氏談　十五年振りで來臺した目的は今度朝鮮の淸水、滿原新潟の三ケ所に設置する豫定になつてゐるアルミ工場と高雄の日本アルミの工場とは組織的に同一の傾向にあると思はれるので、高雄の日本アルミ工場を參考のため見に來た、工場は昭和十六年の春から仕事を始める事になる豫定である

青年の體力檢定
今秋四百萬人を動員して實施

【東京五日發同盟】厚生省では國防力生產力の發展上最も肝要な綜合體力の涵養を目差し青年大衆の體位を水準上に引張り上げる體力檢定實施に付き研究を進めてゐたが愈よ實施要項を決定二、三日中に各地方長官宛に通牒を發し今秋十、十一の兩月間に二十五万円の豫算で全國の該當者約四百万の青年を漏れなく總動員し全國中等學校以上の各學校、特定の工場會社毎に我國として劃期的なこの檢定會を開催することになつた、右檢定は數へ歲十五歲から二十歲までの青年に行はれるが特に六歲以上の希望者でも自由に受檢出來ることとしこれに走る、跳ぶ、投げる、運搬、懸垂の五種目を課するが檢定した檢定標準は初級、中級、上級の三階級に分けて夫々

	初級	中級	上級
百米疾走	十六秒	十五秒	十四秒
二千米	九分	八分	七分三十秒
走幅跳	四米	四米五十	四米八十
手榴彈投	三十五米	四十米	四十五米
運搬（五十米）	四十斤十五秒	五十斤十五秒	六十斤十五秒
懸垂（鐵）	五回	九回	十二回

となつて居り厚生省では受檢者四百万人の內、初級百二十万、中級二十五万位と見込んでゐるが上級は大體甲種合格程度で成績は年齡別、各級別に個人成績表合格證を作製し、どの位の體力の青年がどれだけあるかを一目瞭然にし受驗者には體力章、檢定證を與へ又目下日名子實三氏の手で作製中の體力章を各級別に與へて來年の向上を促す仕組みである

負傷してゐた軍犬 遊擊隊員に喰ひつく
安慶號が素晴しい手柄

【定安にて濱中本社特派員發】去る廿一日定安を發して瓊山に向つた北村隊自動車が途中を發して平原地帶まで疾驅して來た際前方で電柱に抗日ビラを貼つてゐる遊擊隊員を發見逃げるを追つてこれを逮捕したがその際丁度のり合せてゐた軍犬部隊仁木上等兵飼育の軍用犬安慶號（○○戰線でうまれた牡の子供）は首筋に負傷して瓊山へ治療に行く途中であつたにも拘らず依然追擊に加つて敵に喰ひつき散々にこれを弱らせて手柄を立てた、件の遊擊隊員は治安維持會から命をうけてビラを剝いでゐたところであつた等と言を左右にしてゐるが事實は動かせず目下瓊山

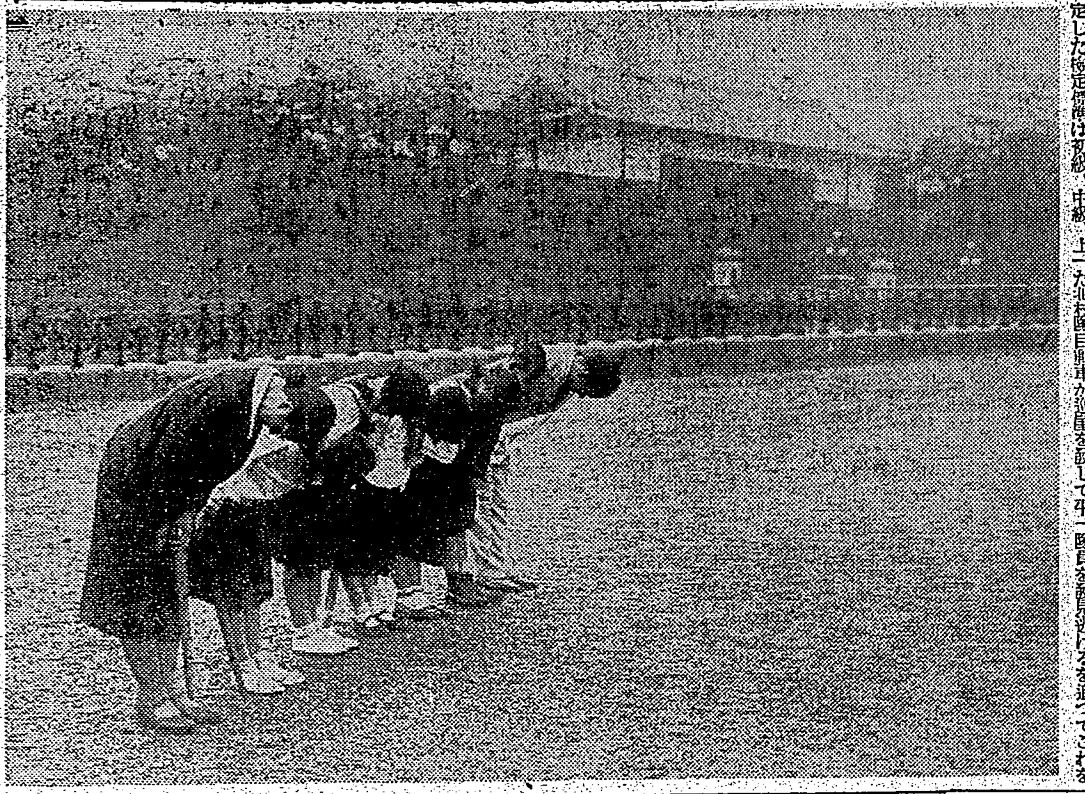

父ゐます帝都に先陣として樺太代表が入京

靖國の社頭に神鎮まる父とその遺兒の對面の日は迫り今や全國各地から九段へ、九段へと集まれの遺兒達が感激の行進譜を奏で、そのトップを切つて樺太代表五名が一名の指導員に引率されて四日午前十時五十分上野驛着臨時列車で帝都入京第一歩を印した【寫眞は入京のトップを切つた樺太代表の皇居遙拜】

海南島で日支要人 初顏合せを行ふ
陸海軍當局が長安に招いて

【海口にて濱中特派員發】我が陸海當局では三十一日夕七時より瓊崖臨時政府趙委員長以下各委員及び關係者を長安に招待したが、之は日支要人初の顏合せであつた、海軍○○司令官先づ臨時政府の前途を祝し我が軍當局はあらゆる援助をも惜まぬ旨の挨拶を述べ、次で委員長趙士桓氏は日支の提携を說いて臨時政府成立迄の我が當局の指導援助を謝すと心から感謝の意を表して夫々間田義久氏の通譯で乾杯、彼我の健康を祝し合つた、更にその後に續いて今田中佐は皇軍上陸直後島民は我が眞意を未だ解せず右往左往してゐた際に率先危險をも顧みず奧地に出掛けて敵前士數に日本の眞意を傳へて明朗海南島建設の人柱たらんとし、更になにをおいても有力な人物を探し出さねばならぬとあつて全く自發的に東奔西走有力者引き出しに努めた人物がある、これ即ち現在の政務委員の一人であり而して民衆自衛軍司令官鄭松年氏その人である、同氏の努力には心から敬服せざるを得ぬものがある と當時の隱れたる美談を披露し、同氏の意氣を以て全政務委員が海南島の爲に奮されたいと激勵したかくて主客大いに談じ歡をつくして散會したがまことに和氣藹々たるものがあつた

日支學生が交驩
北京萬壽山に集つて

【北京四日發同盟】大陸の建設の戰士として來京、二週間に亘る興亞實地訓練の體驗を得て興亞青年勤勞報國隊の學生千九百名は愈よ五日を期して北支各方面第一線に配屬されることとなつた、これがため四日午後二時万壽山に日支學生交驩會を開催し王、繆行政委員長、喜多興亞院連絡部長官、湯和教育部長より夫々激勵あつて交驩に移り盛會裡に夕刻散會した

けふから樟腦展
四日間に亙り一般に公開

臺灣樟腦專賣四十周年記念樟腦工業展覽會は臺灣總督府專賣局の後援のもとに六日から九日迄毎日午前九時から午後六時まで臺北市公會堂大廣間に於て開催される事になつた、出品者は內地、臺灣兩專賣局のほか日本樟腦、再製樟腦、高砂化學工業、日本香料藥品、大日本セルロイド、富士フヰルムの六社で殆んど本邦樟腦關係事業の全部を網羅してゐる、先づ樟腦、セルロイド、副產油利用製品の一ケ年輸出高の表示があり、つづいて樟腦蒸餾過程の模型、山製樟腦の作業模型があり、樟腦で模造した楠公父子櫻井の別れの場面と總督府寄贈品があり、其他樟腦油を原料として製造する無數の香料藥品、セルロイド製品等多種多樣の出品に依り興味深く、樟腦工業が如何に我等の日常生活に深い關係をもつものであるかを窺はせるものである

小林總督が臨場
きのふの招待日に

小林總督は中村秘書官を帶同して五日午後三時公會堂に於ける樟腦展覽會の招待日並びに記念映畫會に臨み約一時間に亘り熱心に觀覽した、又森岡長官は午後二時半から約一時間同じく展覽會と映畫會に臨んだ（寫眞は展覽會場に臨んだ小林總督＝左端）

特高警察の幹部を集め 全島的の講習會
講師はいづれも內地から招聘

本島に於ける高等警察事務は最近に於ける社會情勢の變遷に伴ひ重點を從來の政治警察から特高警察に移し殊に事變以來昨年以來世に立遲れ氣味の特高方面の充實に專ら力を注いでをり、既報の如く十五年度警察費にもこれに要する相當巨額の經費を要求してゐるが、今度警務局保安課ではこの特高充實の一段として來る十四日から十九日まで臺北市警察會館に於て高等警察講習會を開催する事になつた、今度の講習會は今までに例の無い大規模なもので、先づ講習者の顏觸れを見ても州、廳の特高主任、外事主任、圖書主任（全部で七十七名）等の全島の特高警察の幹部を全部網羅してをり、講師も態々內務省の瓜生（圖書）緒方（外事）澁谷（保安）の三事務官、警視廳の梯本內鮮課長と對外方面に明るい警保局の村田屬等の特高專門家に新聞研究の小野秀雄氏をも招聘する等で、講習の效果は大いに期待されてゐるが受講者達は講習修了後は今度は自

海南島各地一齊に 彩票を賣り出す
最高は三千圓で大人氣

【海口にて濱中本社特派員發】瓊崖臨時政府では財源捻出の一方法として八月十日より全島一齊に彩票を賣り出す事となつた、九月二十五日の開票までに大々的に宣傳して大いに成績を擧げる豫定とあるが、一票は軍票の二円、當籤最高は三千円、發賣と同時に早くも人氣を呼んでゐる、一時彩票復活問題の八釜しかつた台灣にとつては興味ある話題の一つとなるであらう

蒙古軍が 討匪行

【北京四日發本社特電】蒙疆地方に於ける蒙古軍は各地に果敢なる討匪行を行つてゐる

一、平地泉西北百籽黑山子の蒙古軍は七月三十日同地附近で匪團と交戰大打擊を與へた、一方東南方の大林陰鎭附近の蒙古軍は一日同地附近で敵二千の匪團を襲擊、激戰の後これを潰走せしめた

一、陝垣縣東北にある蒙古軍は一日同地附近で約百の匪賊を殲滅した

一、我が興ノ一部隊は先月末附近に潛行した敵匪賊二千一名を包圍襲擊死傷十九と云ふ多大な損害を與へ殲滅戰を演じた、我に損害なし

都市對抗野球は延期

【東京五日發同盟】都市對抗野球は降雨の爲め六日に再延期した

寄附金五萬圓を集む
皆入學助長の爲

臺北市では全島に率先し昭和十四年度に於て本島人學齡兒を皆入學させ、義務教育を強行したと同樣の入學率に引上げた一大英斷は本事變を契機として本島人方面に子弟教育熱が旺盛となりつつある折柄とて好感を以て迎へられ、何かの形式を以て感謝の意を表するためこの程來許丙、郭廷俊、許智貴等の諸氏が發起となり計畫を進めてゐたが、寄附金五万円を募集しこれを市に提供して市當局の皆入學制度を助長する事となり、最近に至つて寄附金募集の許可が漸く下りたので近く實行委員が會合し募集方法を決定、直ちに實行に移る事となつた

時局と防空の講演會
ゆうべ鐵道ホテルで

臺北市府後會では五日午後八時半より鐵道ホテル餘興場に於て婦人を主とする時局並に防空に關する講演會を開催、臺北府後會長の挨拶に次いで野川中佐の「婦人と家庭防火に就て」と題する講演があり約百名の聽衆に多大の感銘を與へて同九時過ぎ終了した

基隆のチフスは漸く下火

【基隆電話】基隆市に於いては既報の通り去る六月中十四名のチフス患者を出し、殊に同月下旬には連日の發生で七、八月の夏季大流行の兆がみえたため一般市民に非常なる恐怖を與へたが、これに對し基隆市衛生當局ではスワとばかり直に全市にわたる衛生設備を布くとともに全市民の豫防注射その他必死の豫防策を講じたため七月中旬から二名の患者を出したのみで其の後八月に入つても未だ一名の發生もなく、さしもの大流行の兆も昨今漸く小康を保つに至つた

蘭領印度の近狀
前バタビヤ總領事談

【東京五日發本社特電】前バタビヤ總領事として我國の南進政策に呼應して日本人發展の基礎に大いに活躍をした馬渕金太郎氏はこの程瑞西に轉任の途次四日午後外務省に事務打合せのため一旦歸朝した、事變以來南太平洋上熱帶の寶庫として大きくクローズアップされて來た蘭領印度の事情に就て左の樣に語つた

蘭領印度は實に天然物資豐かな熱帶の寶庫で、砂糖、ゴムを始め石油、石炭等の鑛物資源にも富み、現下の國際情勢に鑑み世界各國が非常に目を付けてゐる所です、現在では英、米、蘭の三國が經濟上の覇權を握つてゐるが邦人も七千人位居り、百二三十万から居る華僑に伍して小資本商として七千万の土人を相手に活躍してゐます、從來は對日關係も良く一昨年度は一億一千四百四十万ギルダー（邦貨六千二百万円）もの日本商品を輸入してをりましたが事變勃發以來米人の進出と不況のため昨年の輸入額は約半分に減つて來ました、對日感情は惡くなつて來たが、殊に最近は重慶政府から任命された蔣總領事がバタビヤに駐在して大いに華僑を督勵してをり華僑の勢力は日增しに強くなつてをります、この不安な國際情勢に應じて蘭領印度でも急に軍備の增大を圖つてをり現在では陸軍が二個師團とスラバヤ軍港には相當な艦隊とがあり、チャルダス・ファン・スターゲーバーグ總督の下で營々軍備を整へてゐます、日本の新南群島領有には相當憂慮が無い樣です、しかしスマトラの油田は世界有數のものでありゴム原料と共に年々相當量を日本に輸出してをり今後もお互に認識を深め國交關係を調整して行けば經濟上の關係も大いに良くなり前途有望と思ふ

幸運の手紙 舞ひ込む

【基隆電話】基隆署高等係ではこ二十數日前から時安高等主任指揮の下に同係員が妙齡の女を次々に召喚して極秘裡に取調べを進行してゐるが仄聞する處に依れば、うら若い女性間に色々の話題を投げた例の幸運の手紙が和歌山、宮崎兩縣から久し振りに基隆市内のインテリ女性に舞ひ込み次から次へと轉送された手紙は百數十通の多きに上り取調べを受けて居る、これらの女性中には勇敢にもこれを握りつぶした者も居るが何れも愚かし盛りの年とてその筋に屆け出た者は一人もなかつた、當局では一般インテリ女性に對し時局認識に重大なる一考を要望して居る

全島保姆講習會

臺北市保育會では東京女子部聯合の全國保姆講習會に目下本島代表として出席中の竹下臺北幼稚園保姆外四名を講師として八月下旬臺北に於て第十回全島保姆講習會を開催することになつた、講習の內容は東京に於ける幼兒保育の實際、唱歌、手技、遊戲等で期間は六日間の豫定で事變下保育の重要性に鑑み一般保育の強化と情操教育の強化に重點を置く、臺北市内の保育者は勿論市外の保育者中希望者も申込まれ度いと

交通手任用發令

鐵道部では八月五日附で交通手百七十七名の任命を發令した

廣東鄉軍會を組織
五日民會で實行委員會を開催

【廣東四日發本社支局】更生廣東を目差して渡航する邦人は事變前の二十數倍に上りその數今や一万人に垂んとしてゐて其內在鄉軍人も多數あつて在鄉軍人會組織の必要が各方面に叫ばれてゐたが三日夜神津幸右衛門氏、岡本民會長、長谷川同副會長、河南同書記長外十四名が長堤カフェー別府に參集の上之が結成に着手することとなり小嶋書記長外四名を實行委員に、相談役として浦部江（豫備陸軍中將）、蒲田維三（豫備海軍大佐）、神津幸右衛門（同陸軍中佐）三氏を推擧し五日午前十時より民會事務所に於て第一回實行委員會を開催することに決した

時局ポスター慰問品展
きのふ計畫委員會を開催

臺北商工會議所主催、本社後援の時局ポスター慰問品展示會計畫委員會は五日午後一時半同所會議室に於て開會、軍部より宮村少將、臺北州より森田內務部長、德永教育課長、台北市より古屋助役、本社より井出庶務部長、會議所側は木村副會頭、花香主事外委員參集木村副會頭挨拶あり、花香主事の説明に次で種々意見の交換あり、ポスターは事變發生以來の經過を日誌風に作成せる最も興味ある高雄の興亞展に陳列せるものを主とし其他時局もののポスターを蒐集し、慰問品展は物質的の品物の外に第一線の勇士たちに精神的慰安として喜ばれる小學兒童の作文、繪畫、手工、人形等を蒐集して綜合的慰問品展とし之を前線に贈らうとするものであるが、慰問品も當局其他にて調査研究せる所により好まれるもの、嫌がられるもの、恰好なもの或は屆かぬもの、腐敗破損するもの等に分類して一般の參考に供し慰問品として適當な物の認識を與へ、銃後の人々の誠意を完全に果させたい趣旨を十分に織り込むこととし、軍部より參考品の貸下げを受け展覽に供したき希望意見が出で頗る熱心に討議された、向生徒の作品は恰も暑中休暇中で蒐集上多大の懸念はあるが生徒の各校

募集せしむることとし臺北州及市等も積極的援助を與へられる事の快諾が與へられ又時局映畫上映に關しても有益な意見が交へられ出品物の關係から參考品作品を新設ポスター係の中に配置されて大々的に陳列品の充實整備を期してゐる、慰問品展には各商店の意匠を凝らせる組合せ出品物があり同時に販賣も爲し此の賣上の何分かを本展示會の經費に醵出するとの申出があり午後三時過ぎ散會した

共匪を討たんと 自衛軍が皇軍へ歸順
近く治安維持に協力

【定安にて濱中本社特派員發】敵の宣傳には實際あきれる瓊崖縣長兼遊擊司令馮白駒が遊擊區一円を荒してゐる等は全くの出鱈目であつた、最近も皇軍未占領地區を五日にわたつて遊擊隊を再建し積極的に掠奪する等と稱してゐるが之れも民衆の心をつなぎとめんと焦つてゐる事を實證してゐるに過ぎない、その證據には其の後も投降の意を傳へて來るものも多くいづれも適當の　機會を窺つてゐる有樣であるが、瓊崖縣に沿うた瓊州市では自衛軍と共匪とが相對峙して居り瓊州市におかれた共匪の暴虐に堪へかねた土民の共匪を嫌ふ事蛇蝎の如く他地には見られぬ一個大隊の自衛軍を組織してゐた程で、皇軍占領後も共匪と戰ふ事數しれず、結局これは日本軍に頼つて其の平和を得るにしかずとの投降の議となり、この程自衛軍幹部（第一個大隊は皇軍

擧げて　我が方に歸順を申出たので我が方でもこれを認めした、近く同市一個大隊（二ケ中隊編成）は瓊崖民衆自衛軍に編入され、皇軍の治安維持に努力して瓊州の警備に當る筈で、ただ瓊州附近の警備にのみならず南方各縣の自衛軍も吾が方に歸順を申出てゐる

新竹で排英講演會
今夜前川代議士の一行を迎へ

【新竹電話】新竹排英同志會では來台中の代議士前川正一氏一行を迎へ六日午後八時より市公會堂に於て排英大講演會を開催する筈

天津石家莊間に新運河

【大阪五日發同盟】四日大阪府立貿易館へ入電に依れば現地當局では天津石家莊間に新運河を開鑿すべく計畫中である、右新運河は總距離三百卅一粁、河幅平均卅三米、水深三米で積載能力五百噸の船を通行せしめ得るもので、總投資額能力は年二千万噸の豫定である、これが開鑿工事費は六千万乃至一億円に上るものと見られてゐるが完成の曉は華北資源開發に多大な貢獻を爲すものとして期待されてゐる

開山寺の善慧師
中支各寺院で宣撫布教

【基隆電話】基隆靈泉寺開山善慧師は過般中支方面各寺院の招聘により七月十七日基隆出帆中支に赴き上海を經て杭州の靈隱寺、淨慈寺、蘇州の寒山寺、虎邱寺、鎭江の金山寺、南京の毘盧寺の各寺院において宣撫布教をするとともに之等寺院中から優良な青年僧侶二十名を選び出して國語講習を行ふなどして居るが中支のこの宣撫計畫はこれが嚆矢であると

南部の鐵道被害 五日に悉く復舊
海岸線は八日頃開通

過日南部を見舞つた豪雨のため線路流失の被害をうけた縱貫鐵道台南車路墘間は去る二日上り線のみ開通し爾後單線運轉を實施してゐたが五日午前九時三十五分下り線も復舊成り、南部の鐵道被害はこれによつて悉く復舊した、なほ海岸線淡文湖大山間間の中從の橋梁被害はその後も順調に復舊工事を進めてをり豫定通り八日には開通をみる見込みである

盟邦親善懇談會を開く

【東京五日發本社特電】教育に依る世界新秩序建設を目標に本年一月結成された世界新教育協會では去る一日から全國各地方から集つた教育者數十名に在京獨、伊、スペイン、滿洲、北中支等の教育關係者を交へて、東京文理大講堂に夏季講座を開催して居るが、四日は午後二時半から帝國ホテルで盟邦親善懇談會を開いた、同會會長永井柳太郎伯、理事長下中彌三郎、文化學院教授高島甚琢、國際文化振興會理事長黑田清、日獨文化協會主事ドーナート、日伊協會東京辦事處長紹仲森友其の諸氏約七十餘名が出席、藤澤氏の開會の辭、林伯の挨拶、理事長下中氏の同會設立趣旨の說明、日、獨、伊、滿洲、北中支、印度各代表の挨拶等があり、最後に世界新秩序建設のために盟邦諸國の教育家は親密に提携協力すべく夫々の母國の教育界に呼びかける事を申し合せて同五時散會した、尚同會の夏季講座は五日終了するが今後は南支、中支、北支で同樣懇談會を開催する

本島人が縊死

【基隆電話】去る四日午前五時三十分頃基隆郡貢寮庄福隆港倉庫裏の林投藪と大里簡の間線路附近の林投樹に一本島人男が縊死を遂げてゐたのを通行人が發見屆出により基隆郡警察課員が檢視の上身元調査中であるが死者は丈五尺二寸位、年齡約四十歲、頭髮丸刈、姿態の苦悶の上衣に白襦袢を着けてゐる

各社ニュース　短篇　漫畫　本日

ニュース映畫會

滿蒙國境に凱歌高らか

殲滅せる數百の敵戰車累々としてゴロンバイルの草原を埋め、我空軍の爆煙は天に沖して天日爲めに暗し、見よ皇軍の此の偉力▼上海戰跡視察

▼遣獨使節の▼獨米佛海　ナチスの夏至祭　▼豪華絢爛　▼玩具の精銳　朝日子供グラフ　小犬の競馬　大タアシャ

午前十時より午後七時三十分より四回　於公會堂

日活週間　6日封切

日の丸音頭

日活ピクター提携作品　多摩川撮影所出演

豪華無比の大レヴュー映畫

杉　狂兒　市川春代　日活　花の舞曲

喧嘩大納言

尾上菊太郎　深水藤子　澤田清　主演

高木正夫　鈴木せい子

花の舞曲　市川春代・伊澤一郎　主演

歌と樂しい映畫

タイガー

丸國町川端岸第三水門　會席　御料理　竹巴　電五一三五　御宴會は特に勉強

從業員至急募集

本島人拾五歲以上弐拾歲位迄參拾名　面談時間午前八時より七時　臺北市若竹町　香川縣產業組合　臺北工場

有給外務員募集

內地人經驗ノ有無ヲ問ハズ　多數採用　面談午前十時ヨリ午後五時迄　臺北市本町　第一生命保險相互會社　臺灣支部　直轄事務所長　木田金市

定期航空

△內臺定期航空（上り）新高號は五日午後一時十一分臺北發、乘客は林吉一（官吏）西村萬三（同）外四氏

△內臺定期航空（下り）きりしま號は五日午後六時二分臺北着、乘客は梅澤米男（會社員）林煥能（同）福島美雄（同）林華立（學生）

けふの天氣

△臺北地方　南西の和風晴後驟雨

△北部地方　南西の和風晴後驟雨

△昨日の氣溫　最高三三・〇度（午後四時）　最低二三・九度（午前八時）（臺北測候所發表）

臺北水上豫選開幕

まづ順調な成績

好記錄も番狂せもなしの第一日

見ものはけふの百、二百

第十四回全台灣水上競技選手權大會兼第六回台北水泳代表豫選は昨五日午後一時より東門プールに於て華々しく開催された。まづ競技に先立つ開會式は選手一同の入場整列、君が代二唱の裡に國旗の掲揚、全員最敬禮を了り優勝旗の返還、武田委員長挨拶選手代表の宣誓の順に終了、愈よ定刻一時男子四百米自由型準決勝に依り飛沫を蹴つて大競技は展開された

◇…當日は氣溫三二・五、水溫二八と云ふまづ良好な狀態であつたが別にこれと云つて目星しい記錄もなくただ後藤久子孃が流行性の感冒で眠る不調を傳へられながらも三百では三分二十二秒七で全日本の五位と六位の間に頑張り、百ではもつと出るかと期待されたが矢張り疲勞したか一分二十六秒・B組の和田町子孃がこれに逼れる事僅か〇・八秒でとも全日本の八位と九位の間、和田孃の進境は心強い

◇…男子の大塚、宮木が相變らず古豪の貫禄を見せて悠々とした泳ぎ振りを見せ、平野、川口、柾原稻富それに來征の友成等元氣一杯流石に新進の覇氣を見せてゐた

◇…女子の金村、屋久、松井の三元組もまだ〳〵強い、明日に備へて記錄は目立つものではないが力一杯に迫つて來る新進を抑へて餘裕綽々餅かな所を示してゐた

◇…さてけふの決勝だが、何んと云つても呼物は宮木、大塚、平野がこの一番を競り合ふ百、二百だらう、昨日の豫選では宮木、大塚がとも二十三秒七と云ふ處、さて此の競り合ひは面白からう、四百、八百の川口、稻富、友成の三つ巴も興味深い一戰である、背泳では柾原の新記錄を望む處だらう

◇…女子では自由形の百で松井、吉宮、野上、江間が可成り激しい競り合ひとなるべく江間が抜けた顏ぶれの四百も相當興味深い、背泳の金村、屋久、高島の力泳がどんな結果を見せるかこれも見逃せない、でどれもこれも紙一重けふの決勝は必しも眼前の豫斷を許さない興味深いレースのみである

(上)入場式(下)男子四百米自由型準決勝

▲男子四〇〇米自由形準決勝 【A組】1稻富(國中)五分二七秒六 2友成(中二中)3佐々木(北商)4山崎(北商)【B組】1川口(北商)五分三〇秒七 2佐々木(北商)3田崎(北三中)

▲男子一〇〇米自由形準決勝 【A組】1平野(北商)一分〇二秒七、2佐井(中二中ク)3栃原(中商)【B組】1大塚(帝大)一分〇三秒 2平賀(中商)3佐々木(北商)【C組】1宮木(鐵道)一分〇四秒六、2川島(國水)3合田(北二師)

▲女子一〇〇米自由形準決勝 【A組】1松井(北一女)一分一九秒四、2松島(中女)3近藤(中女)【B組】1江間(北一女)一分一八秒四、2吉宮(北一女)3佐々木(中女)【C組】1野上(高雄文)一分三…

▲男子一〇〇米背泳準決勝 【A組】1徳原(北商)一分一五秒六、2依田(高中)3早川(北二師)4杉本(北商)【B組】1宮地(北商)一分一七秒五、2齋藤(高雄)3竹内(中商)

▲女子一〇〇米背泳準決勝 【A組】1金村(北一女)一分三三秒、2高岸(中女)3松久(北二女)【B組】1屋久(高雄文)一分三五秒四、2吉成(北一女)3桐林(中女)

▲男子一〇〇米平泳準決勝 【A組】1三宅(アルテックス)一分二三秒一、2尾身(北商)3松浦(高中)【B組】1原田(中一中)一分二三秒四、2村松(北一中)3近藤(北商)【C組】1江口(北商)一分二五秒 2陳(高雄文)3池田(北商)

▲女子二〇〇米平泳準決勝 【A組】1後藤(北一女)三分三二秒七、2年田(北一女)3宮川(北一女)【B組】1和田(北一女)三分二七秒三 2貝山(北一女)3大畑(北一女)

▲男子八〇〇米自由形準決勝 【A組】1友成(中二中)一〇分四五秒 2佐々木(北商)3田崎(北三中)【B組】1稻富(國中)一〇分四五秒七 2川口(北商)3山崎(北商)

▲女子四〇〇米自由形準決勝 【A組】1松井(北一女)六分三一秒五、2、佐原(北一女)3、松島(中女)【B組】1吉宮(北一女)六分三〇秒、2、野上(高女)3、近藤(中女)

▲男子二〇〇米自由形準決勝 【A組】1大塚(帝大)二分三三秒 2、佐々木(北商)3、佐井(中二中ク)【B組】1平野(北商)二分三三秒七、2、稲原(中二中ク)3、佐々木(國中)【C組】1宮木(鐵道)二分三三秒、2、川島(國水)3、平賀(中商)

▲女子五〇米自由形準決勝 【A組】1江間(北一女)三五秒五 2、松島(中女)3、小坂(北一女)【B組】1佐々木(中女)三六秒七 2、吉永(北一女)3、佐々木(北一女)4、大塚(北一女)

▲男子二〇〇米背泳準決勝 【A組】1徳原(北商)二分四四秒八 2依田(高中)3松本(北商)4、竹内(中商)【B組】1齋藤(高雄文)二分五三秒三 2、宮地(北商)3、早川(北二師)

▲女子五〇米背泳準決勝 【A組】1屋久(高雄文)四二秒八 2、金村(北一女)3、桐林(中女)【B組】1金村(北一女)四二秒 2、高岸(中女)3、吉成(北一女)4、松久(北二女)

▲男子二〇〇米平泳準決勝 【A組】1江口(北商)三分〇六秒 2、三宅(アルテックス)【B組】1原田(中一中)三分〇五秒六、2、村松(北一中)3、近藤(北商)【C組】1尾身(北商)三分〇二秒 2、陳(高雄文)

▲女子百米平泳準決勝 【A組】1後藤(北一女)一分三六秒、2貝山(北一女)3大畑(北一女)【B組】1和田(北一女)一分三六秒八、2年田(北一女)3宮川(北一女)

▲男子八〇〇米繼泳決勝 1北商(佐々木、宮地、川口、平野)一〇分四五秒、2中商

▲女子二〇〇米繼泳決勝 1中女(佐々木、近藤、松島、松島)二分二八秒五、2北一女 3北二女

高段者對抗碁戰

本社主催 日本棋院 第一次西組手合

第二局 六段 小野田千代太郎 先二先番 三段 田中三七一

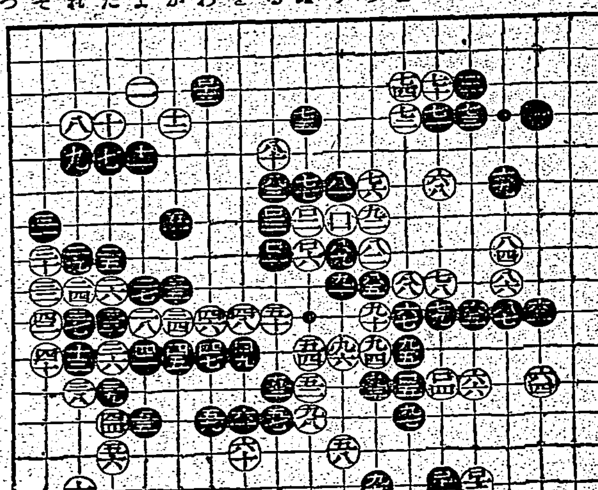

見合の好點

白二段バネの好手筋

評解 七段 本谷實

【第一局の十一】 ●百三十三 わ三 ○百三十四 か十七 ●百三十五 か十八 ○百三十六 れ十七 ●百三十七 れ十八 ○百三十八 そ十八 ●百三十九 れ十六 ○百四十 て十七 ●百四十一 た十六 ○百四十二 た十八 ●百四十三 た二 ツグ

持時間各九時間(一分以内切捨) 消費時間(白 四時〇四分 黒 五時一九分)

◇下邊で先手を得た黒は上邊に轉じて百十三と打つた、これは百十九の隅と見合の處で、斯う打つか百十九にコスミツケて隅を確保するかの何れかである、ではどちらが大きいか

(解說) 百十三と百十九の點を比較して、何れが何目優るといふ計數を明示する事は困難であるが大體に於て百十三の方が大きい、この手自身は大した事はないさうであるが、これは明日の譜に現はれる利益を含んでゐる

黒若し百十三の手で百十九にコスミツケれば、今度は白が上邊に着手する事になるが、その場合白はどう打つかと云ふと『る/三』とカドに打つて、參考圖(1)を期して後日白い黒『ろ』白『は』のデギリを狙ふ。同圖黒一で三にツキ出せば、白二とオシてワタる

◇黒が上邊に先鞭すれば、見合の一方である左下隅に白が着手するのは當然の事であるが、白百十六は我々の着想からすれば、百二十にケイマしさうな處である、さう打つちやア惡いのかしら?

(解說) この場合白百十六で百二十にケイマすると、黒から百十八にツケられ以下參考圖(2)の結果が想定され、同圖と本譜白百二十迄の結果と比較すると、白の方が實利的見地からしても優つて居り、分離されてゐないから隅もいい、故に茲では白は百十四と出を打つて、百十六、百十八とヨセる方が良いのである

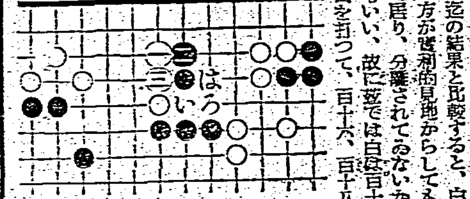

參考圖(1)

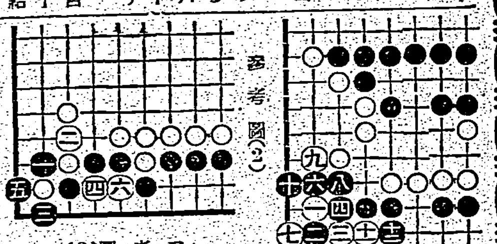

參考圖(2) 參考圖(3)

◇白十八の二段バネは好手筋である、これに對して黒は百十九、百二十二と打つて一手、百十九で百二十にキリ、白百十九黒で二十/九とアテるのは、白に參考圖(3)の如く二子を得られるから黒が惡い

◇左下隅で先手を得た黒は左上隅に轉じて百二十二の含みである、それは如何なる工作を行つたか、これは如何なる手段であらうか

『百合』と云ふのは、布石、終盤の時代に多く用ひられる言葉で同一價値の所が二ケ所(偶數でさへあればよい)二ケ所に限られてゐる譯ではない)在つて何れか一方を打つとき他の一方を占めることが出來るのである

全國中等野球豫選總評(四)

球(たま)は魂(たま)である

一球一球を疎末に扱ふな

…チームに就て… 飯島巖氏談

全國中等野球台灣豫選は前評判の高かつた嘉中の優勝となつてその幕を閉ぢたが、流石は晴舞台甲子園目差して榮ある台灣代表を爭ふ戰ひとて各試合熱と力の攻守に終始した 今迎日審判の任に當られた諸氏に感じたままの話を伺つて總職五日に亙つた大會の俤を偲んで見度いと思ふ

今度の大會では折惡しい天候に祟られて試合前の一番大切な期間の練習が足りなかつた為か嘉義の二つを除いては各チームともチーム全體の統制と云つた樣な事が不十分であつた様に感じましたね、これにはもう一つ嘉義以外のチームは世話をする人、コーチに本當の適當な人が居ないのぢやないでせうか、例へば台北のチームを見ると内地へ行つてゐる先輩が歸台してその人が一寸やつてみると云ふ樣なもので**團體的**のものにはあれでは不向だと思ふのです、平素からつき切りで鍛へねば駄目だと思ひますね、台北のチームなどは皆いい素質を持つてゐるが力がないのはこの故だと思ひます、嘉義のチームはコーチの方法の善惡は別としてああした練習をしてゐるからいくら落ちても底力を持つてゐる假に嘉中が來年は十一人も出てしまつてどうなるかと思はれますが私は矢張り相當の力は持つだらうと信じてゐます

それから**嘉農の** コーチの方法は私はよく知りませんがあの鍛へ方は結構だと思つてゐます、私共が野球を始めた時は『球(たま)は魂(たま)である』と教へられたものです、だからキャッチボールをするのでも魂の受け渡しをするのだから一球たりとも疎末な扱ひ方をしてはならぬ、投げる方も捕る方も全精神を籠めよと教へ込まれたものです、嘉農の選手達がキャッチボールをしてゐるのを御覧なさい、片手などで遊んでゐる者はありません、兩手で捕る方をしてゐます、今の新しい人から云はせたら或は嘉農のコーチを古いと云ふかも知れないけれどもあの精神は良いと私は思ひます

大切に 嘉農第一と云ふやり方…

今度の大會を通じて感じた事は、各チームがただ打つ、走る、守る程度でしかない事ですね、もう一つ越えて細い技巧に入つていい時分ぢやないかと思ふのです、例へばバントをする方も拙い方もまだ少しも研究されてゐない、殊に嘉義さんも云つて居られましたが投手の守備、これなどは恐らくやつてゐないんぢやないでせうか、それから各チームともレギュラー打撃をもつて多くやる必要があると思ふ

嘉中が あれだけの投手を持つてゐて打撃の伸びてゐないのはあの投手でレギュラー・バッティングを多くやつてゐない證據だと思ひます、試合經驗は全般に非常に良くなつて來ましたね、これは非常にいい事と思ひます、私に云はすればコーチがもつと〳〵精神的に訓練する必要があると思ふ、他處の學校と試合に勝つて、そして優勝するなどと云ふ事より

中等學 校生活中の可成り時間を割いてやるんですからもつと何かあとへ殘る樣なものが欲しいんです、ああああの時も一生懸命だつたと思ふ、野球をやつてゐたお蔭で自分の人生が非常に有意義であつたと云へる樣であり度い、それにはもつともつと精神的の訓練が必要だと思ひます

チームとしては……さあ矢張り嘉中、嘉農ですね、殊に嘉農は先刻も云つた通りコーチの方の**人格が** 與つて非常にいいチームだと思ふ、來年は必ずもつと期待出來るに違ひないと思ひます、北一中、工業などもいいチームでしたね、北一中の山本君は健闘しましたが可哀相でした工業も惜しい所で敗れましたがあれは嘉義がなかつたですね、私は甲子園で勝つ事のみは希ひません、敗れてもいい、ただ最近は比島の認識も深められて來ましたが此の南方の**第一線** に立つて内地の人々と同じ氣持で活躍してゐる我々の、つまり南方の生命線を守つてゐる内地人が元氣でやつてゐると云ふ一つの現れとして、中等學校と云へども台灣代表として内地の人達に『ああ台灣の同胞も元氣一杯にやつてゐるな』と云ふ氣持を持つ樣にハリきつた態度で戰つて貰ひ度いと希望してゐる次第です

嘉中神戸に着く

けふから猛練習開始

【神戸五日發本社支局特電】全國中等學校野球大會台灣代表嘉義中學一行は五日神戸入港の鴨緑丸で元氣よく來神直ちに宿舎甲子園田中旅館に入つた

長久保監督談 三年振りの參加で選手も張り切つて居るやうです、明日から練習を開始し、十二日組合せの抽籤で十三日から試合ですから大いに頑張ります

準決勝で惜敗

高須主將は個人賞を獲得

全國中等劍道の北一中

第十回全國中等學校劍道大會は三日午前九時中之島公會堂に於て參加校五十一校の下に華々しく開催されたが既報の如く臺北一中は新竹島の二強を退けて堂々決勝トーナメントに駒を進めた、然し台北一中は第一回戰には秋田商を下し…同志の決勝に於て…鹿兒島市同中學と對戰遂に惜敗した…一人を殘して北一中の惜敗となつた

▲準決勝 ○市岡中―北一中 ○東邪商―長崎商

▲優勝戰 ○東邪商―市岡中(不戰一人)

しかも名選手高須…段を示した北一中高須選手は榮ある個人賞を獲得…次の如き結果で東邪商の勝ちとなり茲に本年の全國制覇は東邪商に…

猪原君離臺

七日送別試合を行ふ

かつてのオリムピック選手で台灣のホッケー界に重きをなしてゐた…猪原…氏は…により來る二十日頃離台することとなつたが同好者が相寄り七日午後四時半から高校グラウンドで氏の送別試合を擧行する由である

職業野球

▲三日(甲子園球場)

イ軍 2A―1 金鯱

金(先)	100000000	1
イ	000001001	2

巨人 2A―1 南海

南(先)	000100000	1
巨	00100000 1A	2

タ軍 4A―1 ライオン軍

ラ(先)	000000001	1
タ	00002110A	4

地方近事

玉里 ▲ラヂオ體操會 八月一日から花蓮港廳下玉里街では第一公學校校庭、円形運動場等の數ヶ所に於てラヂオ體操の會を開催し第一會場は三百名第二會場は三百五十名の參加者を得て進行中である ▲…八月一日…[illegible]

臺日漢詩壇

選者 魏清德

藤原鎌足 王先進
蘇我專橫抱逆謀。…

和氣清麻呂
心存忠義護朝綱。…

坂上田村麻呂
…

弘法大師
生知不愧號神童。…

菅原道眞
…

楠木正成
…

新田義貞
…

北畠親房
…

楠木正行
…

織田信長
…

豐臣秀吉
…

文讀 許象三
…

[illegible]

將兵武運長久祈願祭が…執行され… ▲…八月一日… 高雄主任… 司法主任… 外勤主任… ▲振興劍道…八月…より…日間… ▲…國防獻金… 八月二日… 十四圓… [illegible]

堀部安兵衛 (13)

一龍齋貞山演 矢島健三畫

浪人(二)

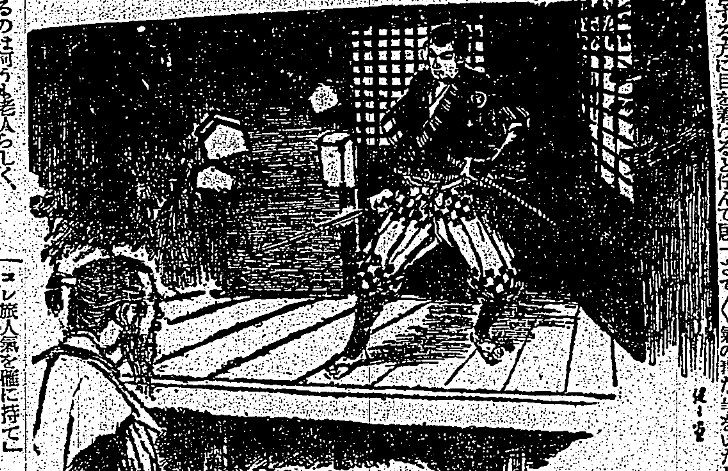

さて中山安兵衛はその後相變らず溝口家に仕へて居りましたところ、益々惡人は蔓り、段々の御亂行も烈しくなる、そこで伯父の六左衛門に暇つて意見書を三度出しましたが容れられないで閉門になつた、それぢやア乃公も立退くより仕方がないが、只立退いても詰らないからといふので、家老の川瀬之丞といふ者の兩の腕を折つて懲しめ、その儘新發田を出立いたし、江戸へ出る考へで丁度來掛つたのは上州間題の手前、日は暮れたが彼此辺には旅籠屋もなし、ほど困じ果て、百姓家に一夜の宿をと云へど近來賊が徘徊するとて、安兵衛を怪しいと見たか泊めて呉れません、據なく八幡宮の神殿へ臥ました。これは山名八幡宮以前は立派な社であつたが當時は社守も居らぬものか寂として更に人氣もない樣子、大小を下緒で結げてそれを右に抱へ、左の腕を枕にして神殿に臥てしまつた、暫らくするとドッと云ふ夜風、その途端にボーンポンといふ拍手が聞えた。此れに眼を覺ました安兵衛、音する方に目を着けると佇んで居るのは何うも老人らしく、

○『驚護の眠を垂れ給ひて我に勇士を授け給へ』

と繰返して居る、安兵衛此奴何人なるかと思つたが、『宜し、此奴を一つ驚かして遣らう』と、

○『南無弓矢大武神、我に勇士を授け給へ』

再び申しました時に、

安『願ひの段聞屆け取らす安堵いたせ』

是れを聞いた彼の人物が、

○『何者なるか、我信願の妨げいたす大馬鹿者、今一言申せ、その分には差置かぬぞ』

安『此老人、我こそは山名八幡なり』

○『又しても此奴左樣な不穩の言を發す、さては汝こそ近頃此辺を暴し廻る山賊であるな、衆人の為に懲しめ呉れん覺悟いたせ』

と神殿室でツカ〳〵と上り來つた、安兵衛驚いたが逃げる訳にもならぬ、恐ろしい氣の強い老人だ、こんな者の一人位殺すは何んの手間暇も要らぬ事ではあるが殺すは不愍、脅しくれんと一刀スラリと引拔いて寄れば斬らんと身構へた、白刃の光を見たならば逃げるだらうと思つた、處が此老少しも恐れません、アハハハと高笑ひをいたし、

○『その太刀を持つて何んとする老人なれど某は山賊劍盗の為に討たるる者ではないぞ、イザ此上は手捕にいたし呉れん覺悟いたせ』

安兵衛之を聞いて手捕りにいたしてくれんとは人もなげなる大言、然らば不愍ながらも一刀の錆にいたしくれる、エーイと叫いて斬込む白刃、ヒラリ身を交した彼の老人、ヤッと氣合をかけると太刀を持つた儘安兵衛はバッタリそれへ倒れた、

○『アハハハ弱い奴だ、氣を失ひ居つたか、コレ山賊如何いたした、イヤ待て、見受けたところ此は賊とも思はれぬ旅の者である、さて〳〵氣の毒な事をいたしたな、コレ旅人氣を確に持て』

ズイと引起して背を撫で下し、エーイッと活を入れた、ウーム氣が付いた安兵衛が、

安『恐ろしい奴があるもの、あれは天狗に相違ない』

○『旅人心を確に持て』

云はれて安兵衛がヒラリ後へ飛下り、

安『先刻は御不禮をいたした、平に御勘弁』

○『イヤ、先程は貴樣を賊と存じたが、賊ではないな旅の者であらう』

安『仰せの通り越路より江戸に出府いたす者に、ございます』

○『左樣か、若年には似合はぬ天晴れ劍法の達者、只今斬込み參つたあの太刀筋は實に美事である。御身は何れの藩士にて如何なる望みを抱いて江戸に參るか苦しからずば、その儀を申されたし』

婦人と修養 八月号

感激の五大實話

病父と五人の弟妹を養ふ十七乙女

七年間病父母を養ふ軍國新聞賣

慈母の懐にかへり更生した少女

貰ひ子を御國に捧げた老母物語

貧苦と闘ひ遺兒を戰線に送つた母

▲その他本誌のこらない…[illegible]

▲見本…東京市…[illegible]

近代人の 赤がら赤 毛染

專賣特許 製法 粉末只一品・水で溶いて直ぐ染まる

—長所—

●クスリは一つですから手數がかゝりません ●白毛染の様に内臟を害したり毛髮を絶對にいためません ●ナゴンは人間の毛髮のみを染める目的で出來たお藥です ●染まりが早く艶のある美しい黒さに染まる ●地肌やくしを汚しません ●エアイロンやパーマネントをかけても色は變りません ●粉末一つですから何回でも分けて自由に使へます

御愛用者よりの禮狀山の如し

白毛染は愈々「納言(ナゴン)」の時代

帝國大學化學實驗室に於て究研完成

從來の猛毒白毛染は、たとへカブレない人でも、腎臟、心臟等を害し、體位低下の原因となる事は醫學が之を警告してゐます、ナゴンは誤つて飲んでも別條ない程ですから永年使用しても右の様な心配なく、其上左記の如く特長を備へて居ります。安價と健康と大切な毛髮を守る爲に是非一度御試用下さい

納言(ナゴン)

大阪市東區南久寶寺町三 宇野達之助商會藥品部 定價四〇錢・六〇錢・一圓・… 全國デパート・藥店にあり…

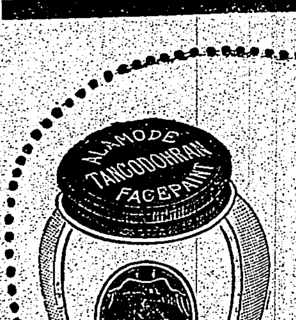

金を政府に賣りませう……そして

刷新化粧は・手間のかゝらぬ

キリッとしたタンゴの健康美で

●クリームと化粧水と白粉を綜合した、比類なきタンゴの三重美作用は、それこそ經濟で、手間なく、無駄なく、どなたにも健康で鮮やかな化粧美を…

●お顔の色に應じ個性美を高める魅力の七色あり

タンゴドーラン

風島メール本舗・株式會社宇野達之助商會・東京・大阪